



Indicadores Socioeconômicos do Tocantins 2023



GOVERNO DO
TOCANTINS
TRABALHANDO E CUIDANDO DE TODOS

SECRETARIA DO
PLANEJAMENTO E ORÇAMENTO



Noemia Ribeiro da Silva

A “Doutora”, da Comunidade Quilombola Mumbuca, no Jalapão - Tocantins.

Seu papel como pioneira no artesanato do capim dourado impulsionou o desenvolvimento cultural e econômico da comunidade. Como filha da matriarca Dona Miúda, Doutora personifica a preservação de tradições, transmitindo com dedicação os conhecimentos sobre o Cerrado, ervas, e técnicas artesanais às gerações futuras.

Agradecemos a Doutora Noemia Ribeiro da Silva por sua dedicação à preservação da cultura quilombola, enriquecendo as vidas das gerações da Comunidade Mumbuca.

Fonte: Secretaria dos Povos Originários e Tradicionais - SEPOT
@sepot.tocantins

Capa: Secretaria de Comunicação do Tocantins - SECOM

Fotografia: Esequias Araujo/Governo do Estado do Tocantins

Noemia Ribeiro da Silva “Doutora”, Comunidade Quilombola Mumbuca -
Jalapão - Tocantins





Indicadores Socioeconômicos do Tocantins



GOVERNO DO
TOCANTINS
TRABALHANDO E CUIDANDO DE TODOS

SECRETARIA DO
PLANEJAMENTO E ORÇAMENTO

GOVERNO DO ESTADO DO TOCANTINS

Wanderlei Barbosa
Governador

Laurez da Rocha
Vice-governador

Sergislei Silva de Moura
Secretário de Planejamento e Orçamento

José Pedro Dias Leite
Secretário Executivo de Planejamento e Orçamento

Romildo Leite Dias
Superintendente de Planejamento Governamental

Rodrigo Sabino Teixeira Borges
Diretor de Gestão de Informações Territoriais e Socioeconômicas

Geizianne Pereira da Cunha
Gerente de Informações Socioeconômicas

Eliene da Silva Santos
Gerente de Contas Regionais

Elaboração
Gerência de Informações Socioeconômicas

Equipe Técnica

Eliene da Silva Santos
Geizianne Pereira da Cunha
Grazielle Azevedo Evangelista
Gleudson Bezerra da Cruz
Kezia Araújo Dias
Ícaro Viera Souza
Thallyta Ferreira Marques

Estagiário

Paulo Palmeira de Souza Júnior

Mapas

Geógrafo Albano Cordeiro da Silva
Geógrafo Ícaro Viera Souza

Capa

Secretaria da Comunicação

Projeto gráfico

Geizianne Pereira da Cunha
Pâmela Theodoro Gomes
Patricia Fregonesi

É autorizada a reprodução total ou parcial do conteúdo desta publicação desde que citada a fonte.

Secretaria do Planejamento e Orçamento

AANO - Esplanada das Secretarias, S/N,
Praça dos Girassóis
CEP: 77.001-002, Palmas - TO
TEL: (63) 3212.4475 - 3212.4476

Secretaria do Planejamento e Orçamento (SEPLAN). Superintendência de Planejamento Governamental (SPG). Diretoria de Gestão de Informações Territoriais e Socioeconômicas (DIGIT). Gerência de Informações Socioeconômicas (GEFINS). Estado do Tocantins – Indicadores Socioeconômicos do Tocantins 2023. Palmas: SEPLAN/GEFINS, dezembro/2023. 120p.

Meus amigos e minhas amigas

O Governo do Estado apresenta mais uma edição dos Indicadores Socioeconômicos do Tocantins. Este importante trabalho mostra o panorama geral do Estado, com dados e informações atualizados, tornando-se um recurso imprescindível e valioso para as decisões de investimentos públicos e privados no Estado. Este material possibilita aos gestores realizarem políticas de acordo com a realidade, atendendo às necessidades da sociedade com conhecimento e embasados em pesquisas reais.

Acreditamos no grande valor de seu conteúdo para toda a sociedade tocantinense, no auxílio à construção de políticas públicas e projetos continuados, para o universo acadêmico e para estudiosos das condições e evoluções de vida da população. Os Indicadores Socioeconômicos do Tocantins são de grande relevância para todos que desejam investir no potencial humano que reside em nosso Tocantins.

Wanderlei Barbosa

Governador do Estado do Tocantins



Apresentação

Os Indicadores Socioeconômicos do Tocantins foram elaborados pela equipe da Gerência de Informações Socioeconômicas que compõe a Superintendência de Planejamento Governamental. Esta edição apresenta dados e informações referentes à série histórica de 2018 a 2022, ou para o ano mais atualizado possível, sobre a realidade socioeconômica do Estado, de diferentes fontes, e estão apresentados na forma de tabelas, gráficos e mapas.

A publicação de 2023 foi completamente reformulada e está estruturada em sete capítulos: Breve Histórico, Características Geográficas, Demografia, Indicadores Sociais, Indicadores Econômicos, Finanças Públicas e Infraestrutura Econômica, compondo assim, uma síntese dos principais temas sobre a população e as condições econômicas do Tocantins. O material poderá ser utilizado por toda a sociedade, pelos órgãos públicos na formulação de políticas, por investidores internos e externos e por todos aqueles que buscam conhecer o Estado e suas potencialidades.

Com mais esta obra, a SEPLAN cumpre sua missão, contribuindo para uma leitura correta da realidade tocantinense e um melhor conhecimento dos avanços conquistados nos últimos anos, tornando mais seguro e assertivo o processo de desenvolvimento e investimentos no nosso Estado. Boa leitura!

Sergislei Silva de Moura

Secretário de Estado do Planejamento e Orçamento

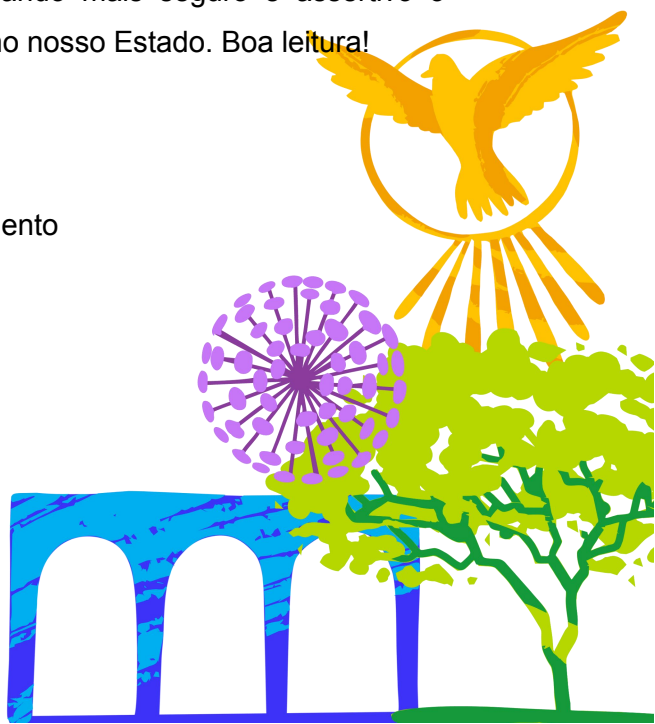

Sumário

1. Breve Histórico.....	10
2. Características Geográficas.....	14
3. Demografia.....	22
3.1 População Residente.....	24
3.2 Domicílios.....	31
3.3 População indígena e quilombola.....	32
3.4 Eleitorado.....	36
4. Indicadores Sociais.....	38
4.1 Emprego e Renda.....	40
4.2 Desigualdade e Pobreza.....	45
4.3 Educação.....	48
4.4 Saúde.....	53
4.5 Segurança Pública.....	59
5. Indicadores Econômicos.....	62
5.1 Produto Interno Bruto do Tocantins - PIB.....	64
5.2 Produção Agropecuária.....	68
5.2.1 Produção Agrícola.....	68
5.2.2 Pecuária.....	71
5.2.3 Extração Vegetal e Silvicultura.....	73

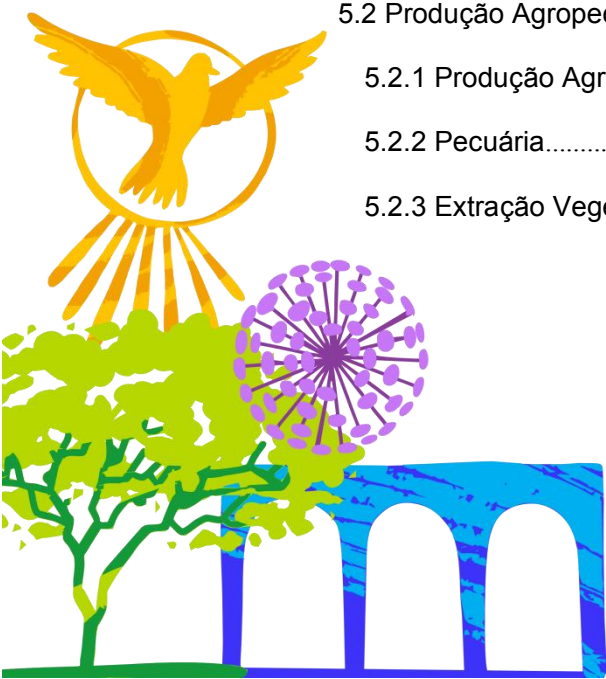



5.3 Comércio Exterior.....	74
5.4 Empresas.....	76
5.5 Turismo.....	78
6. Finanças Públicas.....	80
6.1 Plano Plurianual - PPA do Tocantins.....	82
6.2 Orçamento Público.....	83
6.3 Arrecadação.....	86
6.4 Investimentos e Financiamentos.....	89
7. Infraestrutura Econômica.....	94
7.1 Energia.....	96
7.2 Telecomunicações e Serviços Bancários.....	98
7.3 Estrutura Aeroportuária.....	100
7.4 Estrutura Rodoviária.....	101
7.5 Estrutura Ferroviária.....	104
7.6 Armazenagem.....	105
7.7 Frigoríficos Abatedouros de Bovinos.....	106
7.8 Distritos Industriais.....	107
7.9 Água, Esgoto e Resíduos Sólidos.....	107

Glossário de Siglas

Referências

BREVE HISTÓRICO





1. Breve Histórico¹

A criação do Estado do Tocantins é fruto de um esforço coletivo que atravessou séculos e envolveu os mais diversos personagens e interesses políticos, econômicos e sociais. No século XVIII veio o primeiro movimento de cisão, quando a Coroa Portuguesa no afã de aumentar arrecadação tributária da atividade mineradora, criou a Capitação, cuja cobrança de imposto para os mineiros do norte da capitania de Goiás (atual Tocantins) era maior em relação ao centro-sul, com a justificativa das minas serem mais ricas, o que gerou descontentamento entre os mineiros e ascendeu o espírito de separação do jugo da capitania de Goiás.

A fim de organizar a administração, em 18 de março de 1809, o príncipe regente Dom João VI criou a Comarca de São João das Duas Barras e posteriormente nomeou como ouvidor, o desembargador português Joaquim Teotônio Segurado, que desde então se apresentou como um líder atuante em defesa da autonomia do território, em decorrência do abandono econômico, político, administrativos e geográficos por parte da Comarca do Sul (atual Goiás), motivos que levaram Segurado a liderar a instalação do Governo Independente do Norte, em 14 de setembro de 1821, com capital em Cavalcante, e presidir Junta Provisória até janeiro de 1822.

Durante o Brasil Imperial, a partir de 1822, várias foram as tentativas para a criação da autonomia do território tocantinense, com destaques para a luta de José Bernardino de Sena Ribeiro, que fez um requerimento à Câmara dos Deputados para que a Comarca de São João das Duas Barras fosse desmembrada da Província de Goiás e elevada à categoria de Província; o deputado da Província de Goiás, Visconde de Taunay, propôs em 1863 a criação da Província da Boa Vista do Tocantins, com capital em Boa Vista (hoje Tocantinópolis); e em 1880, o projeto do militar Augusto Fausto de Sousa que propôs a divisão territorial do Brasil em 40 províncias, entre elas a província do Tocantins ao norte do paralelo 13.

Com o advento da República, o discurso pela autonomia do Tocantins permaneceu ecoando nos órgãos de imprensa da região, principalmente em Porto Nacional, que foi um dos principais centros de mobilização e engajamento social pela criação do Estado. Na década de 1940, o discurso separatista ganha novo fôlego, com o Brigadeiro Lysias Augusto Rodrigues, que estabeleceu rotas aéreas pelo norte goiano, cujo epicentro foi a inauguração do aeroporto em Porto Nacional em 1945, ocasião que proferiu uma eminente defesa da criação do Estado, com capital em Pedro Afonso ou Carolina.

Figura 1 - Alvará de criação da Comarca de Palma

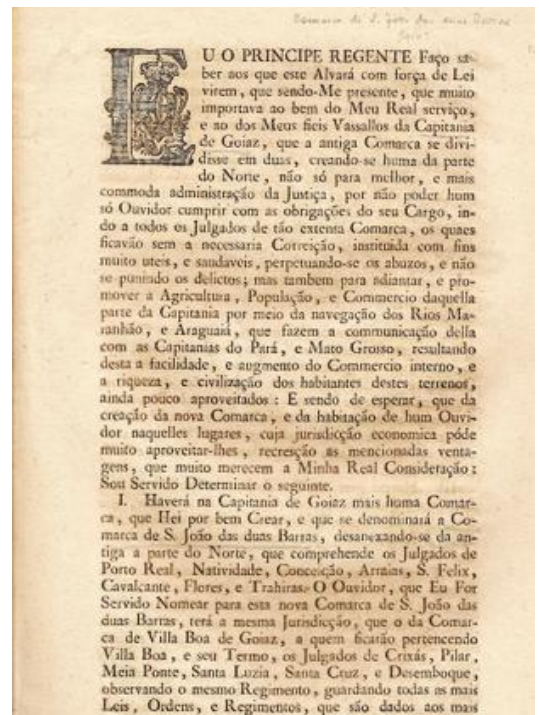

Fonte: Jornal O Estado do Tocantins

¹ Ítalo Bruno Paiva Gonçalves, Professor da Educação Básica, com atuação na Gerência de Currículo e Avaliação da Aprendizagem da Secretaria da Educação do Estado do Tocantins. Graduado em História (UFG), Mestrado em Educação (UFT) e Membro do Grupo de Estudo, Pesquisas e Extensão em Educação Municipal na UFT (GepeEM) e do Observatório de Sistemas e Planos de Educação no Tocantins (ObsPE). Filiado a Associação Nacional de Pesquisa e Pós-Graduação em Educação (Anped) e Associação Nacional de Administração em Educação (Anpae).

Figura 2 - Passeata do Movimento Pró-Criação do Estado do Tocantins em 1956 - Porto Nacional (TO)



Fonte: Anjos, Ana. Do Girassol ao Capim dourado: apropriação e ressignificação de elementos naturais na narrativa identitária do Estado do Tocantins.

Ainda na cidade de Porto Nacional, em 1956, foram constituídos importantes movimentos políticos e sociais em prol da criação do Tocantins, como o Movimento Pró-criação do Estado do Tocantins e a criação Comissão de Estruturação Jurídica do Estado do Tocantins (CEJET), ambos sob a liderança do juiz Dr. Feliciano Machado Braga. A repercussão foi grande, motivo que levou a deputada estadual Almerinda Arantes apresentar uma emenda à Constituição Estadual que desmembrava do Estado de Goiás a região norte, com o nome de Tocantins. Em 1960, o padre Ruy Rodrigues da Silva funda a Casa do Estudante do Norte Goiano (Cenog), em Goiânia, para abrigar jovens estudantes e ser uma base de apoio e de mobilização em defesa da autonomia tocaninense.

A inauguração de Brasília (DF) e a instalação do regime civil-militar na década de 1960 reacenderam os ânimos do deputado federal José Wilson Siqueira Campos, que em 1972 propôs a redivisão da Amazônia e a criação de 12 novos territórios, entre eles o Tocantins. Porém, os efeitos da discussão emergiram para a criação de Mato Grosso do Sul em 1977, o que aflorou ainda mais a revolta da população do norte goiano. Não obstante, em 1985 foi criada a Comissão de Estudos dos Problemas do Norte Goiano (Conorte), que levou para o âmbito nacional o debate acerca da criação do Tocantins. Em mesmo ano foi aprovado pelo Congresso Nacional projeto do deputado federal Siqueira Campos sobre a criação do Estado do Tocantins, porém foi vetado pelo presidente José Sarney, motivos que levaram o parlamentar e Totó Cavalcante a deflagrarem uma greve de fome nos corredores da Câmara Federal.

Em 1987, foi criado o Comitê Pró-Criação do Tocantins, que organizou uma emenda popular com mais de 70 mil assinaturas, que se juntou a emenda do parlamentar Siqueira Campos, que propuseram o desmembramento do norte goiano e a criação do Tocantins, e que foi aprovada pela Comissão de Sistematização, que moldou à Constituição Federal promulgada em 5 de outubro de 1988, oficializando assim o mais novo Estado da República Federativa do Brasil.

Figura 3 - Deputado Siqueira Campos discursa logo após a criação do Tocantins

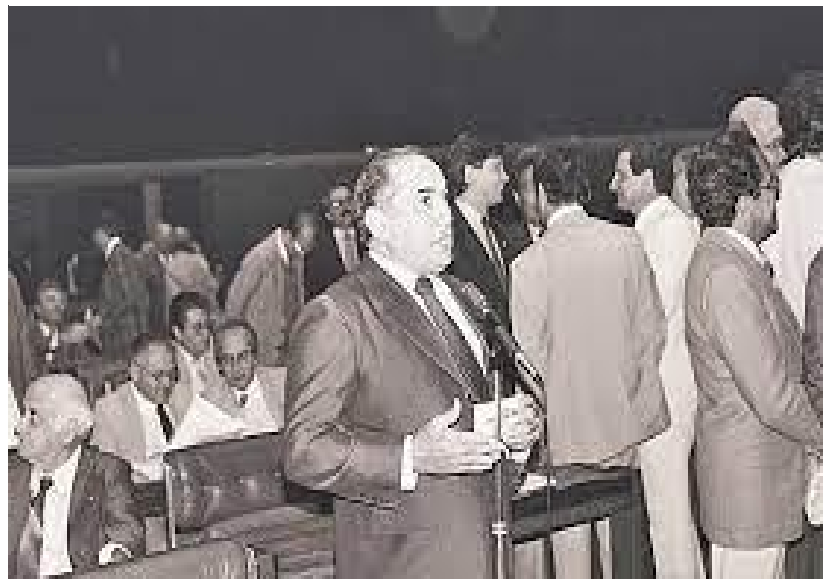

Fonte: Jornal do Tocantins / Reprodução: Câmara dos Deputados

CARACTERÍSTICAS GEOGRÁFICAS





2. Características Geográficas

Esta síntese é baseada na compilação de informações extraídas de estudos e diagnósticos realizados no Estado do Tocantins, no qual se destacam o Mapeamento das Regiões Fitoecológicas e Inventário Florestal do Estado do Tocantins (2013), a Elaboração das Cartas Climáticas do Estado do Tocantins (2020) e o Zoneamento Ecológico-Econômico do Estado do Tocantins (2020). Os mapas foram produzidos utilizando dados temáticos e cartográficos espacializados do acervo do Sistema Estadual Geográfico de Informações, sob a tutela da Secretaria do Planejamento e Orçamento. Os documentos mencionados e outros estudos podem ser acessados no portal da [Secretaria do Planejamento do Tocantins](#) e/ou [GeoPortal da SEPLAN](#).

Sendo “o mais novo Estado da federação brasileira”, o Tocantins está posicionado entre os paralelos 5° 10' 06" e 13° 27' 59" de latitude sul, e entre os meridianos 45° 44' 46" e 50° 44' 33" de longitude oeste. Possui uma área total de 277.423,627 km², representando 3,25% do território nacional e 7,2% da Região Norte. Faz divisa com os Estados do Pará e Maranhão ao norte, Maranhão, Piauí e Bahia ao leste, Goiás ao sul e Mato Grosso e Pará ao oeste.

O Estado conta com 1.511.459 habitantes (IBGE, Censo 2022) que resulta numa densidade demográfica de 5,45 hab/km². A população é distribuída em 139 municípios, sendo as cidades mais populosas, a capital Palmas, seguida de Araguaína, Gurupi, Porto Nacional e Paraíso do Tocantins.

Figura 4 - Estado do Tocantins: Mapa de localização



Elaboração: SEPLAN/TO, Gerência de Zoneamento Territorial.

Figura 5 - Estado do Tocantins: Divisão Político-Administrativa 2022

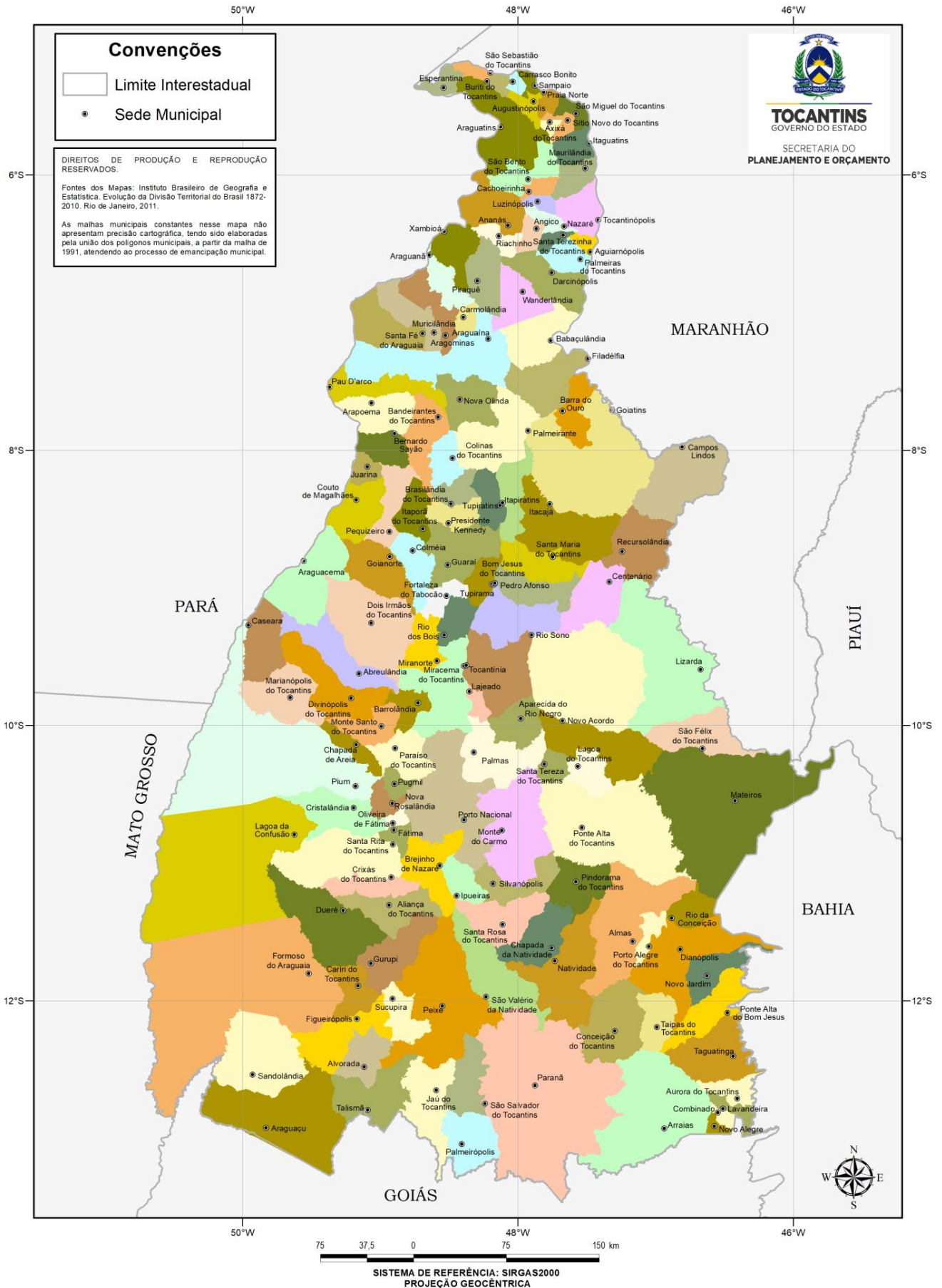

A paisagem tocantinense é diversificada e rica em aspectos geográficos. Seu clima manifesta características do tipo Tropical Típico, compreendendo três subtipos climáticos distintos², todos marcados por altas temperaturas durante o ano e duas estações bem definidas: um verão chuvoso (outubro a abril) e um inverno seco (maio a setembro). As médias anuais de volume de chuvas variam entre 1.000 e 2.000 mm, sendo maiores na faixa oeste e noroeste do Estado, influenciadas pelo bioma Amazônia, e menores nas regiões sul e leste, já no cerrado e na transição para o bioma caatinga.

Figura 7 - Estado do Tocantins: Precipitação Média Anual - 2022

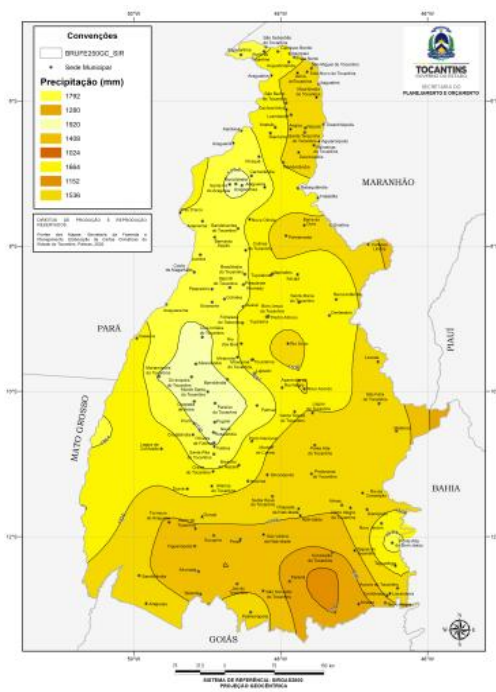

Em termos de temperatura, a média mensal no Tocantins se mostra próxima a 25 °C na maioria dos meses do ano, com máximas médias registradas acima de 32°C e mínimas médias não inferiores a 18°C, sendo setembro o mês mais quente e maio o mais frio. As regiões do extremo norte e centro-sudeste do Tocantins são as áreas de maior temperatura média anual.

O Estado está localizado integralmente na Região Hidrográfica Tocantins/Araguaia (RHTA), dividido entre duas importantes bacias hidrográficas. A leste, o Rio Tocantins, com suas 14 sub-bacias, abrange 62,3% do território. A oeste, o Rio Araguaia, com 16 sub-bacias, cobre os 37,7% restantes.

Essas bacias hidrográficas têm uma importância significativa, não apenas pelo potencial hídrico, favorável à expansão da fronteira agrícola irrigada, especialmente para o cultivo de grãos como soja, arroz e milho, mas também pelo seu potencial hidroenergético. O turismo, outra atividade que se beneficia dos recursos hídricos do Estado, ganha destaque principalmente entre os meses de junho e agosto, durante a alta temporada das praias dos principais rios.

Figura 6 - Estado do Tocantins: Temperatura Média Anual - 2022



Figura 8 - Estado do Tocantins: Bacias Hidrográficas



² Regionalização climática definida a partir da metodologia de Thornthwaite e Mather (1955), são eles: Subúmido seco (C1), Subúmido (C2) e Úmido (B1). Para mais detalhes, mapas e outras classificações climáticas do Estado, consultar o Portal da SEPLAN-TO em <https://www.to.gov.br/seplan/cartas-climaticas-do-tocantins/413me8kxp7z>.

O relevo tocantinense, por sua vez, é diversificado com colinas, serras, chapadões, planaltos e planícies que estão intimamente ligados aos aspectos maiores da geologia subjacente. O modelado da paisagem resulta da ação do clima e da hidrologia sobre as rochas e o solo ao longo do tempo geológico. Sendo assim, é possível agrupar os aspectos geológicos e geomorfológicos do território em quatro ambientes:

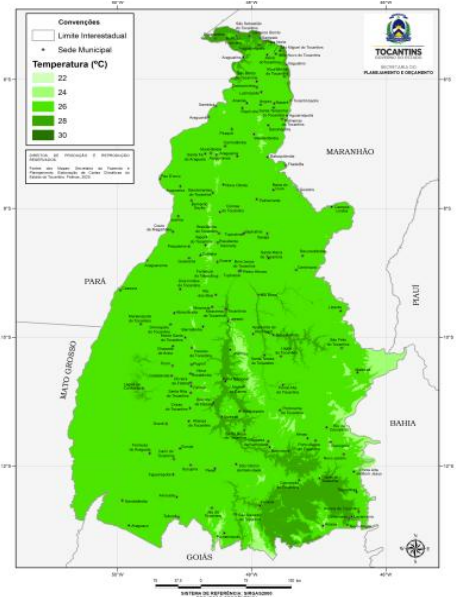
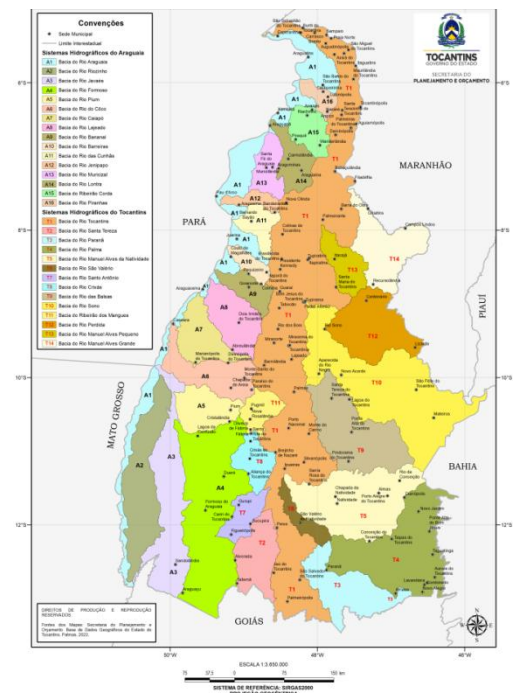
a) Embasamentos em Estilos Complexos - Localizados nas áreas de escudos cristalinos no centro-sul do Estado, são caracterizados por serem terrenos antigos com rochas de maior resistência. Apresenta paisagens planas e levemente onduladas além de planaltos que se elevam no horizonte. Nestas áreas encontram-se importantes depósitos de minérios como ouro, ferro e granito;

b) Faixas Orogênicas - Estas áreas estão principalmente na faixa oeste do território e apresentam formas como morros e colinas constituindo os divisores das Bacias do Araguaia e Tocantins no Estado. Nas porções do sul e sudeste surgem formas mais elevadas e acidentadas como Serras (por exemplo, a Serra de Natividade), planaltos e complexos montanhosos (por exemplo, a Serra das Traíras). Neste domínio há importantes ocorrências de minérios como níquel, cristal de rocha, cromo, cobre e o calcário que é explorado na região sudeste do Estado;

c) Bacias Sedimentares e coberturas inconsolidadas - Estas áreas estão localizadas na porção oriental do Estado e estão associadas à dissecação da Bacia do Rio Tocantins. O relevo apresenta frequentemente chapadas e chapadões associados a terrenos planos (vales). Exemplos das paisagens deste domínio são as do Parque Estadual do Jalapão e as elevações a leste da capital Palmas. Esta região também abriga minérios metálicos, como cobre e manganês;

d) Depósitos Sedimentares Inconsolidados - Estão relacionados à dinâmica de sedimentação da Ilha do Bananal na porção sudoeste do Estado além de coberturas diversas ao longo do território, geralmente associadas a deposições fluviais. Essas formações mais jovens compreendem materiais como areias, argilas e lentes de cascalho.

O Tocantins apresenta variações na altitude, que de modo geral, aumenta de oeste para leste e de norte para sul. As terras mais elevadas, entre 800 e 1200 metros, estão nos complexos montanhosos e chapadões do sul e leste. Já as áreas mais baixas, que não ultrapassam 500 metros acima do nível do mar, predominam no território. Nas proximidades dos principais rios e no complexo da Ilha do Bananal, a altitude fica abaixo dos 200 metros. O ponto mais alto do Tocantins está na Serra das Traíras, no extremo

Figura 10 - Estado do Tocantins: Hipsometria

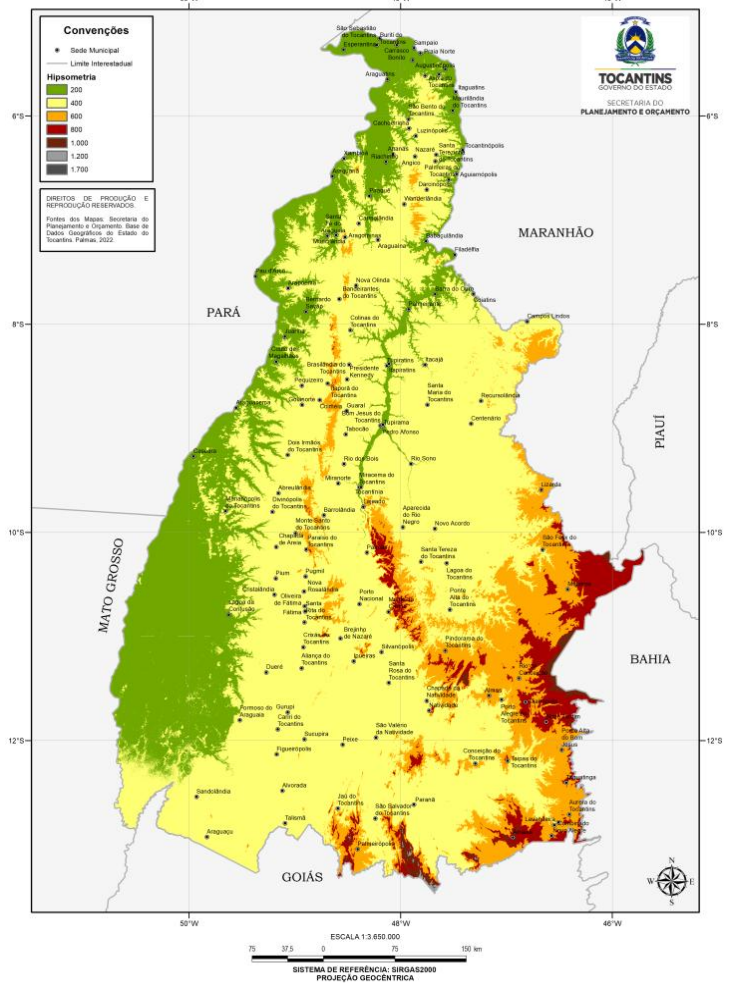

sul do território, a 1.340 metros acima do nível do mar. Já o ponto mais baixo se encontra na Ilha dos Bois na confluência dos rios Tocantins e Araguaia, no extremo norte do território com 90 metros de altitude.

A combinação de um relevo pouco acidentado e o clima quente, que alterna períodos de estiagem e chuvas intensas, favoreceu a formação de solos intemperizados de textura arenosa e areno-argilosa. Esses solos apresentam alta concentração de ferro e outros minerais, que refletem a composição do embasamento geológico rico em ferro e alumínio.

Conseqüentemente, os solos predominantes no Estado são os Plintossolos, Latossolos, Argissolos e Neossolos. Os Plintossolos são comuns no oeste do Estado, na Bacia do Araguaia, onde são utilizados para cultivos irrigados e pastoreio extensivo. Eles também são significativos na região central do território.

Os Neossolos são encontrados principalmente na Bacia do Tocantins, na faixa centro-leste do Estado, onde desempenham um papel importante na pecuária, silvicultura e recarga de aquíferos nos ambientes sedimentares do Parnaíba e Sanfranciscano.

Os Latossolos ocorrem principalmente no centro, sudoeste e extremo norte do Estado, onde estão frequentemente associados aos Argissolos. Esses solos são utilizados em pastagens plantadas, pecuária de corte e de leite, e agricultura de grãos. As regiões de Latossolo no centro-norte apresentam maior preservação dos cerrados e de manchas florestais principalmente na área da Terra Indígena Apinayé e seu entorno. Os Argissolos predominam no noroeste, onde são empregados na pecuária intensiva, e no centro-sul do território, onde também são usados na agricultura. As áreas onde ocorrem no sudeste do território apresentam terrenos preservados no bioma cerrado.

No que se refere à vegetação, o Tocantins é composto por ecossistemas pertencentes a dois biomas: o Cerrado recobrendo 87,8% do território e a Amazônia ocupando os 12,2% restantes. As formações vegetais constituintes podem ser classificadas em três principais regiões fitoecológicas, além de áreas de contato entre si:

a) Cerrados: A vegetação do Cerrado é diversificada apresentando formações vegetais variando de campestres (campos limpos e sujos), savânicas (cerrado ralo, cerrado denso, cerrado rupestre, cerrado típico e veredas) e até florestais (cerradão). Cada uma dessas fisionomias tem características únicas e ocupa uma porção específica da paisagem.

Figura 11 - Estado do Tocantins: Pedologia

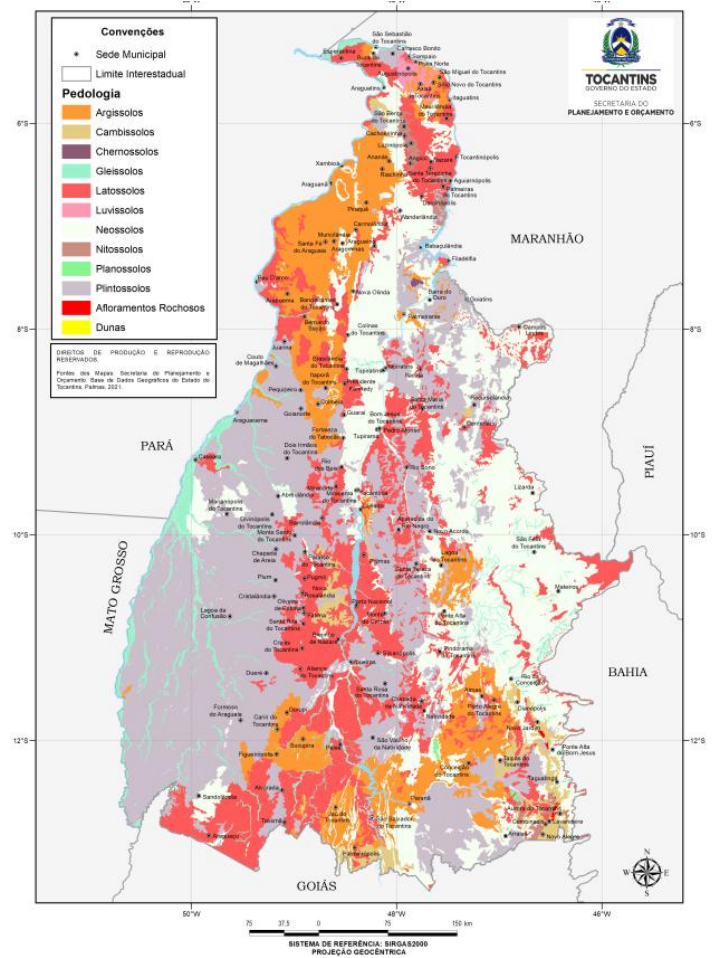

b) Floresta Estacional: Formação incluída no bioma cerrado, é condicionada pelo contraste entre uma estação de chuvas intensas seguida por uma estiagem acentuada, as árvores perdem suas folhas durante a estação seca (caducifolia). Essa formação comporta fitofisionomias que ocorrem tanto em áreas mais baixas (mata de galeria, mata ciliar, ipuca, quanto elevadas de serras e colinas (mata seca decídua e semidecídua).

c) Floresta Ombrófila: Pertencente ao bioma amazônia, as árvores nesta região podem atingir de 30 a 40 metros de altura. Os dois tipos principais de vegetação são a floresta ombrófila aberta (menor densidade de árvores) e a floresta ombrófila densa (mata fechada e grande porte). Enquanto a cobertura do dossel da floresta ombrófila aberta se fecha pela presença de palmeiras e cipós lenhosos, o dossel da floresta ombrófila densa é composta basicamente por espécies arbóreas.

Nas áreas de contato entre diferentes regiões fitoecológicas, os distintos tipos de vegetação competem pelo mesmo ambiente, caracterizando uma tensão ecológica. Nestas áreas, caso ocorra a mistura das espécies de cada região, há a formação dos chamados ecótonos que, por sua vez, têm alta taxa de endemismo e ocorrência de espécies raras. No Tocantins há ecótonos envolvendo as formações florestais estacional e ombrófila que concebem ecossistemas únicos.

Quando as regiões não se misturam, formam-se os encraves ou mosaicos de vegetação. No Estado eles geralmente ocorrem em terrenos dissecados em que a floresta ocupam as encostas inferiores, enquanto que os cerrados se posicionam nos topos e encostas superiores.

Figura 12 - Estado do Tocantins: Regiões Fitoecológicas

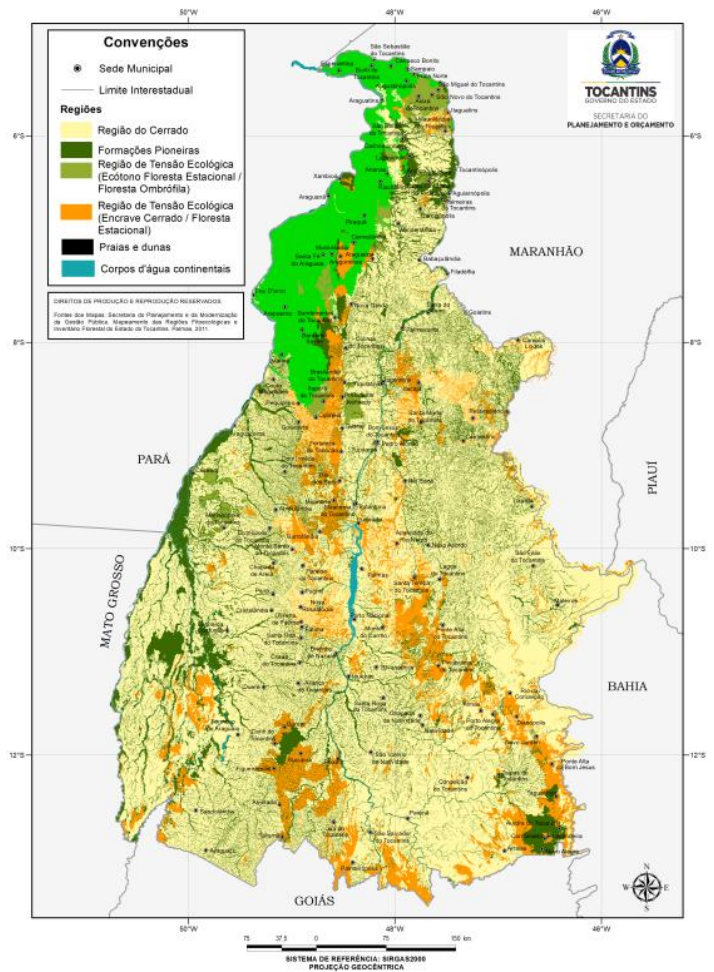

DEMOGRAFIA



Foto: Thiago Wahlbrink/Governo do Tocantins



Foto: Jeferson Nascimento/Governo do Tocantins



3 Demografia

3.1 População residente

Tabela 3.1.1 - Brasil, Região Norte e Estado do Tocantins: população residente (número de habitantes) - 1970 a 2022

Ano censitário	População residente (número de habitantes)			Taxa média geométrica de crescimento anual (%)		
	Brasil	Região Norte	Tocantins	Brasil	Região Norte	Tocantins
1970	94.508.583	4.188.313	537.563	-	-	-
1980	121.150.573	6.767.249	738.688	2,51%	4,91%	3,23%
1991	146.825.475	10.030.556	919.863	2,16%	4,47%	2,47%
2000	169.799.170	12.900.704	1.157.098	1,63%	2,84%	2,58%
2010	190.755.799	15.864.454	1.383.445	1,17%	2,09%	1,80%
2022	203.062.512	17.349.619	1.511.459	0,52%	0,75%	0,74%

Fonte: IBGE, Censos Demográficos

Elaboração: SEPLAN/TO, Gerência de Informações Socioeconômicas

Nota: 1 - Os dados populacionais referentes aos Censos de 1940 a 1980, para o Tocantins, foram desmembrados da unidade da federação de origem, neste caso Goiás.



Tabela 3.1.2 - Estado do Tocantins: População residente, por sexo - 1991 a 2022

Sexo	Censo 1991	Censo 2000	Censo 2010	Censo 2022
Homens	470.868	591.807	702.424	757.269
Mulheres	448.995	565.291	681.021	754.191
Homens (%)	51,2	51,1	50,8	50,1
Mulheres (%)	48,8	48,9	49,2	49,9

Fonte: IBGE, Censos Demográficos

Elaboração: SEPLAN/TO, Gerência de Informações Socioeconômicas

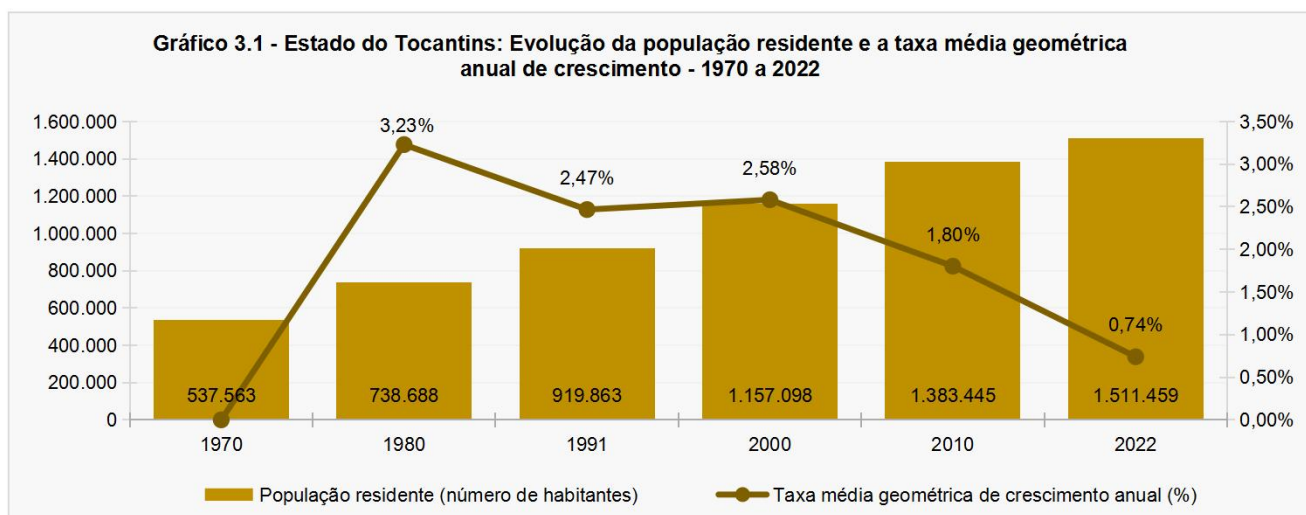

Tabela 3.1.3 - Estado do Tocantins: População residente, por faixa etária - 1991 a 2022

Faixa de idade	Censo 1991	Censo 2000	Censo 2010	Censo 2022
0 a 4 anos	124.942	134.231	122.709	114.383
5 a 9 anos	131.703	134.810	131.003	117.486
10 a 14 anos	126.897	138.733	144.260	119.117
15 a 19 anos	104.115	134.885	139.319	125.373
20 a 29 anos	150.172	206.487	257.039	241.047
30 a 39 anos	106.163	154.156	209.858	234.512
40 a 49 anos	73.987	107.044	156.259	213.674
50 a 59 anos	50.013	69.291	105.444	156.947
60 a 64 anos	17.081	26.195	36.908	58.457
65 anos ou +	34.790	51.859	80.646	130.464

Fonte: IBGE, Censos Demográficos

Elaboração: SEPLAN/TO, Gerência de Informações Socioeconômicas

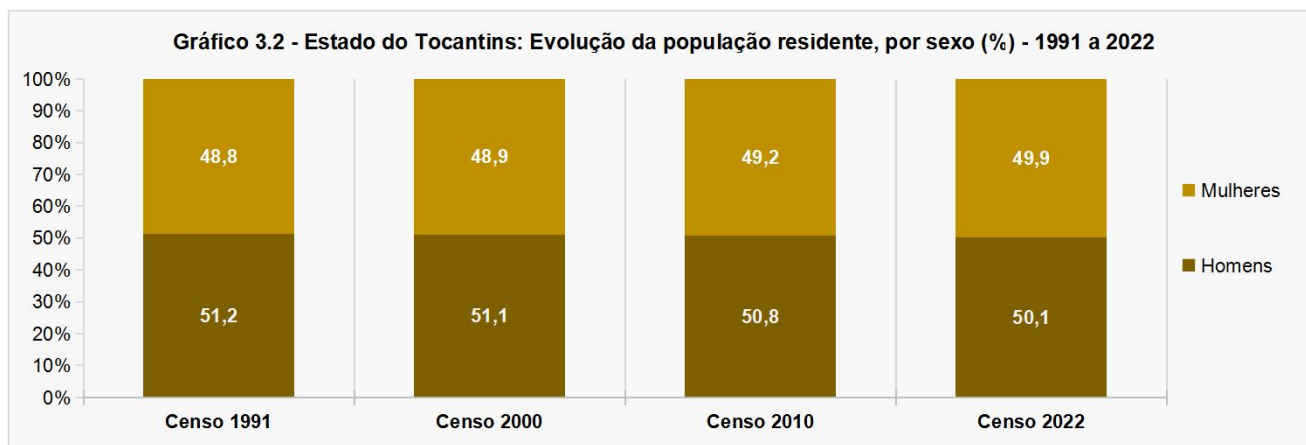
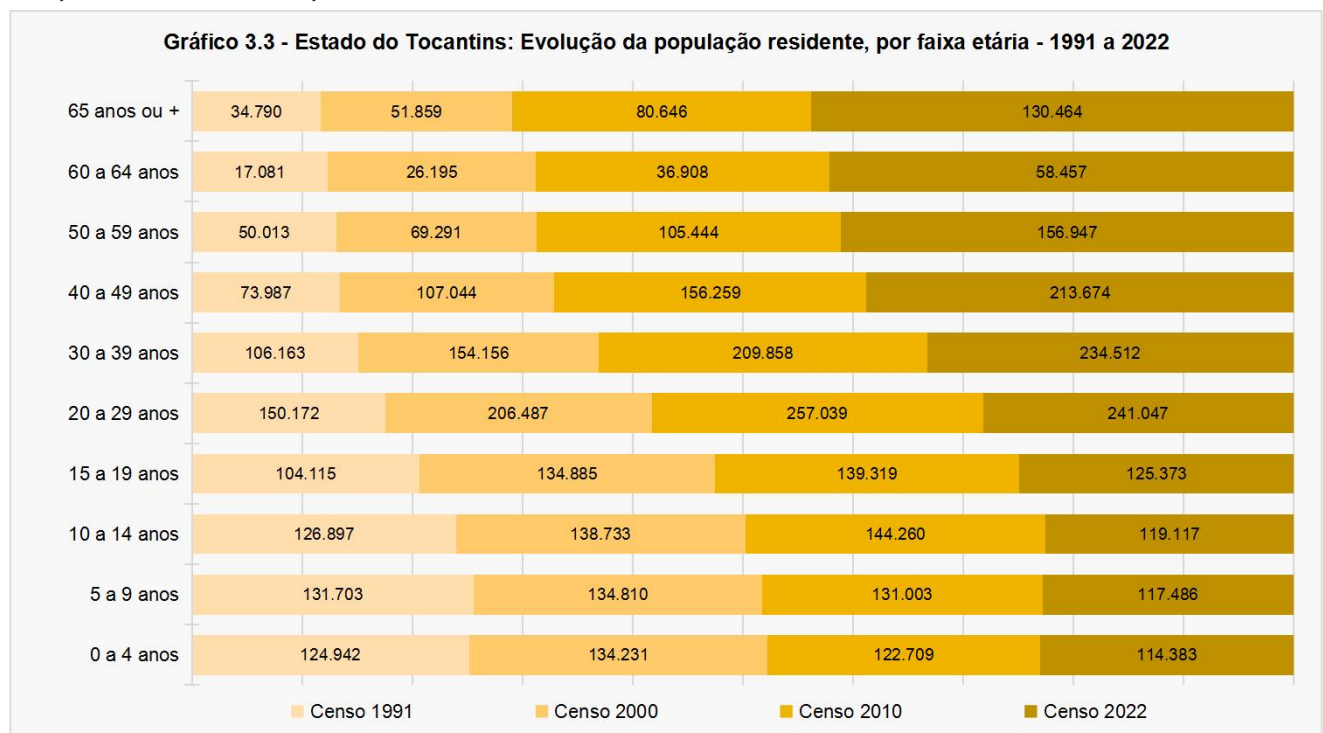
**Tabela 3.1.4 - Estado do Tocantins: População residente por faixa de idade e por sexo - 1991, 2010 e 2022**

Faixa de idade	Censo 1991		Censo 2010		Censo 2022	
	Homem	Mulheres	Homem	Mulheres	Homem	Mulheres
0 a 4 anos	63.498	61.444	62.124	60.585	58.619	55.764
5 a 9 anos	67.132	64.571	67.070	63.933	59.776	57.710
10 a 14 anos	63.935	62.962	73.785	70.475	60.962	58.155
15 a 19 anos	53.331	50.784	70.724	68.595	63.370	62.003
20 a 24 anos	40.978	40.148	66.400	65.465	61.904	61.567
25 a 29 anos	34.871	34.175	62.448	62.726	58.023	59.553
30 a 39 anos	53.652	52.511	105.119	104.739	114.738	119.774
40 a 49 anos	39.007	34.980	79.363	76.896	106.311	107.363
50 a 59 anos	26.884	23.129	54.056	51.388	78.509	78.438
60 a 64 anos	9.214	7.867	19.275	17.633	29.247	29.210
65 anos ou +	18.366	16.424	42.060	38.586	65.810	64.654

Fonte: IBGE, Censos Demográficos

Elaboração: SEPLAN/TO, Gerência de Informações Socioeconômicas

Gráfico 3.4 - Estado do Tocantins: Pirâmide etária - 1991



Gráfico 3.5 - Estado do Tocantins: Pirâmide etária - 2010



Gráfico 3.6 - Estado do Tocantins: Pirâmide etária - 2022

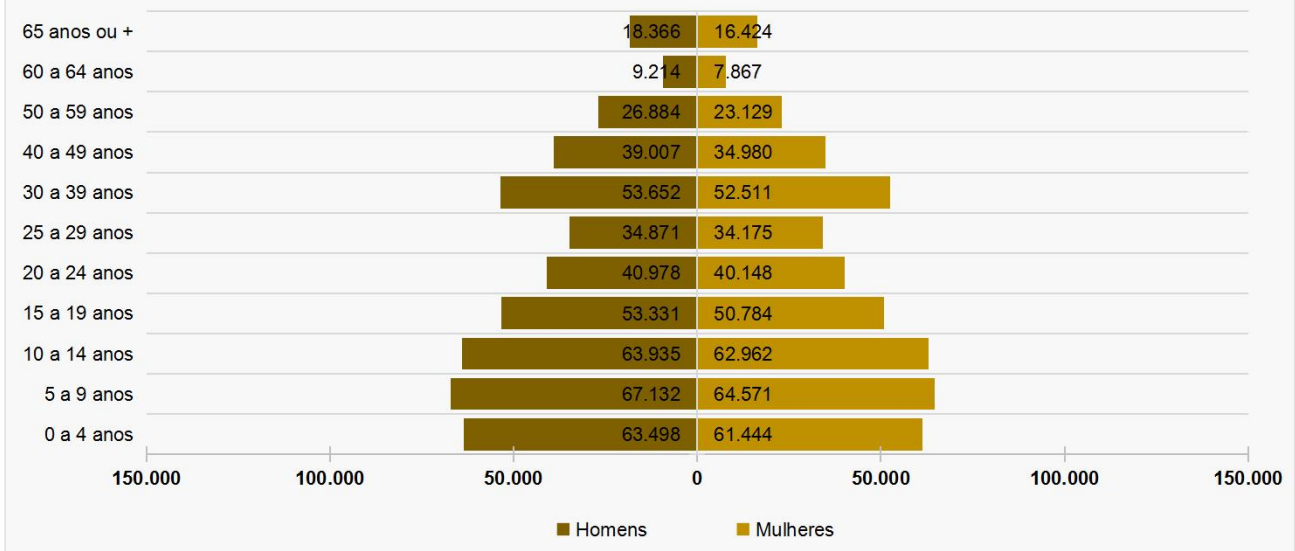

Tabela 3.1.5 - Estado do Tocantins: População residente, por situação do domicílio - 1970 a 2010

Ano censitário	Total	Urbana	Rural	Urbana (%)	Rural (%)
1970	537.563	134.793	402.770	25%	75%
1980	738.688	296.238	442.450	40%	60%
1991	919.863	530.636	389.227	58%	42%
2000	1.157.098	859.961	297.137	74%	26%
2010	1.383.445	1.090.106	293.339	79%	21%

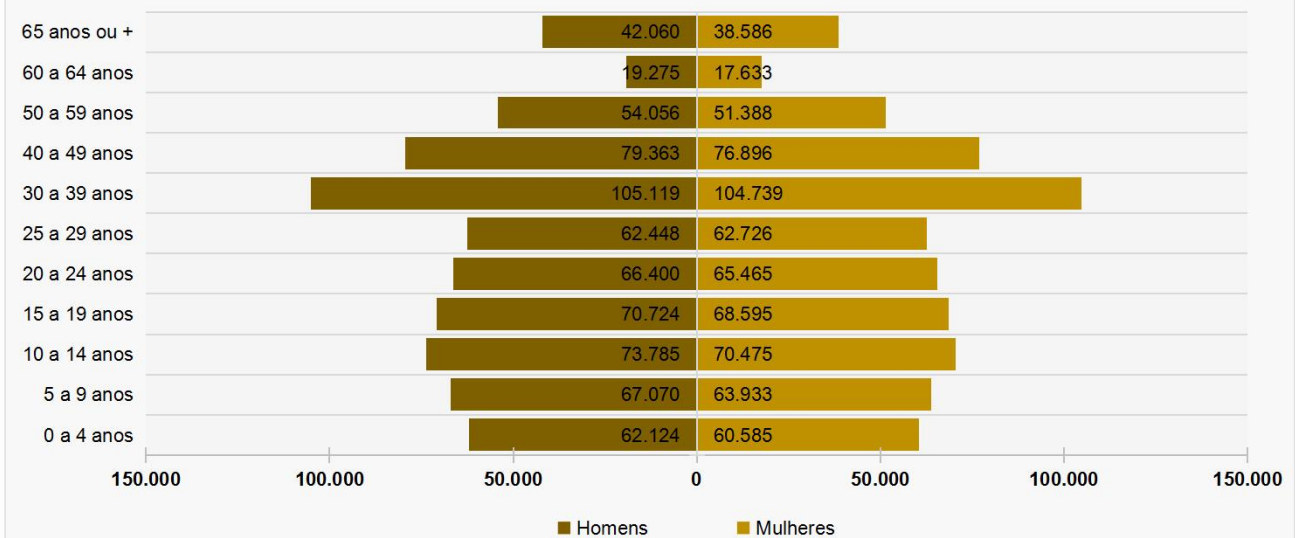
Fonte: IBGE, Censos Demográficos

Elaboração: SEPLAN/TO, Gerência de Informações Socioeconômicas

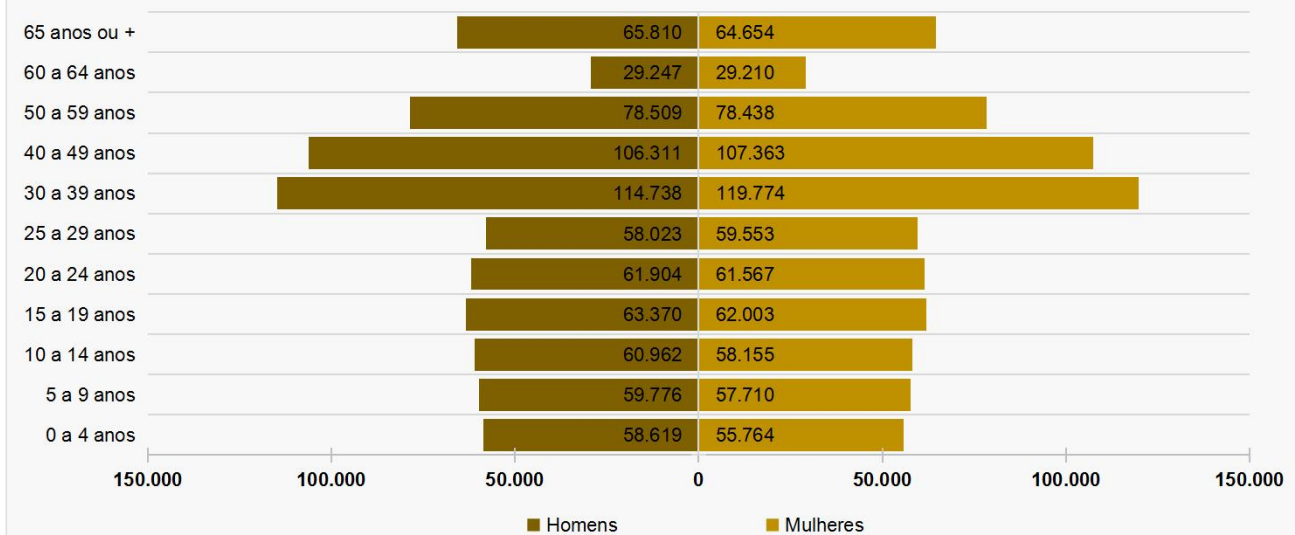
Nota: 1 - Os dados populacionais referentes aos Censos de 1940 a 1980, para o Tocantins, foram desmembrados da unidade da federação de origem, neste caso Goiás.

2 - Até a divulgação deste trabalho os dados de 2022 não foram disponibilizados.

Tabela 3.1.6 - Estado do Tocantins: População residente, por cor ou raça - 1991 a 2010

Cor ou raça	Censo 1991	Censo 2000	Censo 2010
Branca	223.273	353.754	345.248
Preta	56.000	82.032	126.217
Amarela	845	2.592	25.534
Parda	631.241	701.167	873.313
Indígena	5.054	10.581	13.131
Sem declaração	1.987	7.564	2

Fonte: IBGE, Censos Demográficos

Elaboração: SEPLAN/TO, Gerência de Informações Socioeconômicas

Nota: 1 - Os dados populacionais referentes aos Censos de 1940 a 1980, para o Tocantins, foram desmembrados da unidade da federação de origem, neste caso Goiás.

2 - Até a divulgação deste trabalho os dados de 2022 não foram disponibilizados.

Tabela 3.1.7 - Estado do Tocantins: Indicadores demográficos - 1991 a 2022

Indicadores	Censo 1991	Censo 2000	Censo 2010	Censo 2022
Densidade demográfica (hab/km ²)	3,32	4,17	4,98	5,5
Razão de sexo	104,9	104,7	103,1	100,4
Razão de dependência	83,4	65,8	52,9	46,7
Índice de envelhecimento	13,6	12,7	20,3	37,2

Fonte: IBGE, Censos Demográficos

Elaboração: SEPLAN/TO, Gerência de Informações Socioeconômicas

Nota: O índice de envelhecimento (IE), representa o número de pessoas com 65 anos e mais de idade em relação a um grupo de 100 crianças de zero a 14 anos. É determinado pela seguinte fórmula: $IE = (P65+ / P0-14) \times 100$ A razão de sexo (RS), representa o número de homens em relação ao grupo de 100 mulheres em uma população. É determinada seguinte fórmula: $RS = (PH / PM) \times 100$; Sendo PH representando a população de homens e PM a população de mulheres.

Razão de Dependência mede o peso da população em idade potencialmente inativa (0 a 14 anos e 65 anos ou mais) sobre a população potencialmente ativa (15 a 64 anos de idade).

Tabela 3.1.8 - Estado do Tocantins: Evolução dos municípios, segundo as classes de população - 1991 a 2022

Classes de população	Censo 1991	Censo 2000	Censo 2010	Censo 2022
Total	71	139	139	139
Até 2.000 habitantes	-	16	10	13
De 2.001 a 5.000 habitantes	20	64	64	67
De 5.001 a 10.000 habitantes	29	37	39	31
De 10.001 a 15.000 habitantes	18	10	12	14
De 15.001 a 20.000 habitantes	2	2	4	5
De 20.001 a 30.000 habitantes	6	5	3	2
De 30.001 a 50.000 habitantes	2	2	4	2
De 50.001 a 100.000 habitantes	1	1	1	3
Mais de 100.000 habitantes	1	2	2	2

Fonte: IBGE, Censos Demográficos

Elaboração: SEPLAN/TO, Gerência de Informações Socioeconômicas

Nota: No ano de 1991 constavam 79 municipalidades no Estado do Tocantins. A partir de 1997 este número se consolidou em 139 Municípios.

Tabela 3.1.9 - Estado do Tocantins: Ranking dos 12 maiores municípios em população - 2010 e 2022

Município	Número de habitantes		Classificação no Tocantins	
	Censo 2010	Censo 2022	Censo 2010	Censo 2022
Palmas	228.332	302.692	1º	1º
Araguaína	150.484	171.301	2º	2º
Gurupi	76.755	85.126	3º	3º
Porto Nacional	49.146	64.418	4º	4º
Paraíso do Tocantins	44.417	52.360	5º	5º
Colinas do Tocantins	30.838	34.233	7º	6º
Araguatins	31.329	31.918	6º	7º
Guaraí	23.200	24.775	8º	8º
Tocantinópolis	22.619	22.615	9ª	9ª
Formoso do Araguaia	18.427	18.881	12ª	10º
Miracema do Tocantins	20.684	18.566	10º	11º
Dianópolis	19.112	17.739	11º	12º
Total dos 12 municípios	715.343	844.624	-	-
Participação dos 12 municípios (%)	52%	56%	-	-

Fonte: IBGE, Censos Demográficos

Elaboração: SEPLAN/TO, Gerência de Informações Socioeconômicas

Tabela 3.1.10 - Estado do Tocantins: Municípios com os maiores ganhos de população - 2010 e 2022

Municípios	Censo 2010	Censo 2022	Variação
Palmas	228.332	302.692	74.360
Araguaína	150.484	171.301	20.817
Porto Nacional	49.146	64.418	15.272
Gurupi	76.755	85.126	8.371
Paraíso do Tocantins	44.417	52.360	7.943
Lagoa da Confusão	10.210	15.288	5.078
Colinas do Tocantins	30.838	34.233	3.395
São Miguel do Tocantins	10.481	13.241	2.760
Pedro Afonso	11.539	14.055	2.516
Sítio Novo do Tocantins	9.148	10.830	1.682

Fonte: IBGE, Censos Demográficos

Elaboração: SEPLAN/TO, Gerência de Informações Socioeconômicas

Tabela 3.1.11 - Estado do Tocantins: Municípios com as maiores perdas de população - 2010 e 2022

Municípios	Censo 2010	Censo 2022	Variação
Babaçulândia	10.424	7.880	-2.544
Miracema do Tocantins	20.684	18.566	-2.118
Esperantina	9.476	7.530	-1.946
Rio Sono	6.254	4.841	-1.413
Dianópolis	19.112	17.739	-1.373
Arapoema	6.742	5.550	-1.192
Almas	7.586	6.499	-1.087
Peixe	10.384	9.317	-1.067
Taguatinga	15.051	14.011	-1.040
Monte do Carmo	6.716	5.694	-1.022

Fonte: IBGE, Censos Demográficos

Elaboração: SEPLAN/TO, Gerência de Informações Socioeconômicas

Figura 3.1 - Estado do Tocantins: População residente (número de pessoas) - 2022



Figura 3.2 - Estado do Tocantins: Densidade demográfica (habitantes por km²) - 2022



3.2 Domicílios

Tabela 3.2.1 - Estado do Tocantins: Número e média de moradores por domicílios - 1991 a 2022

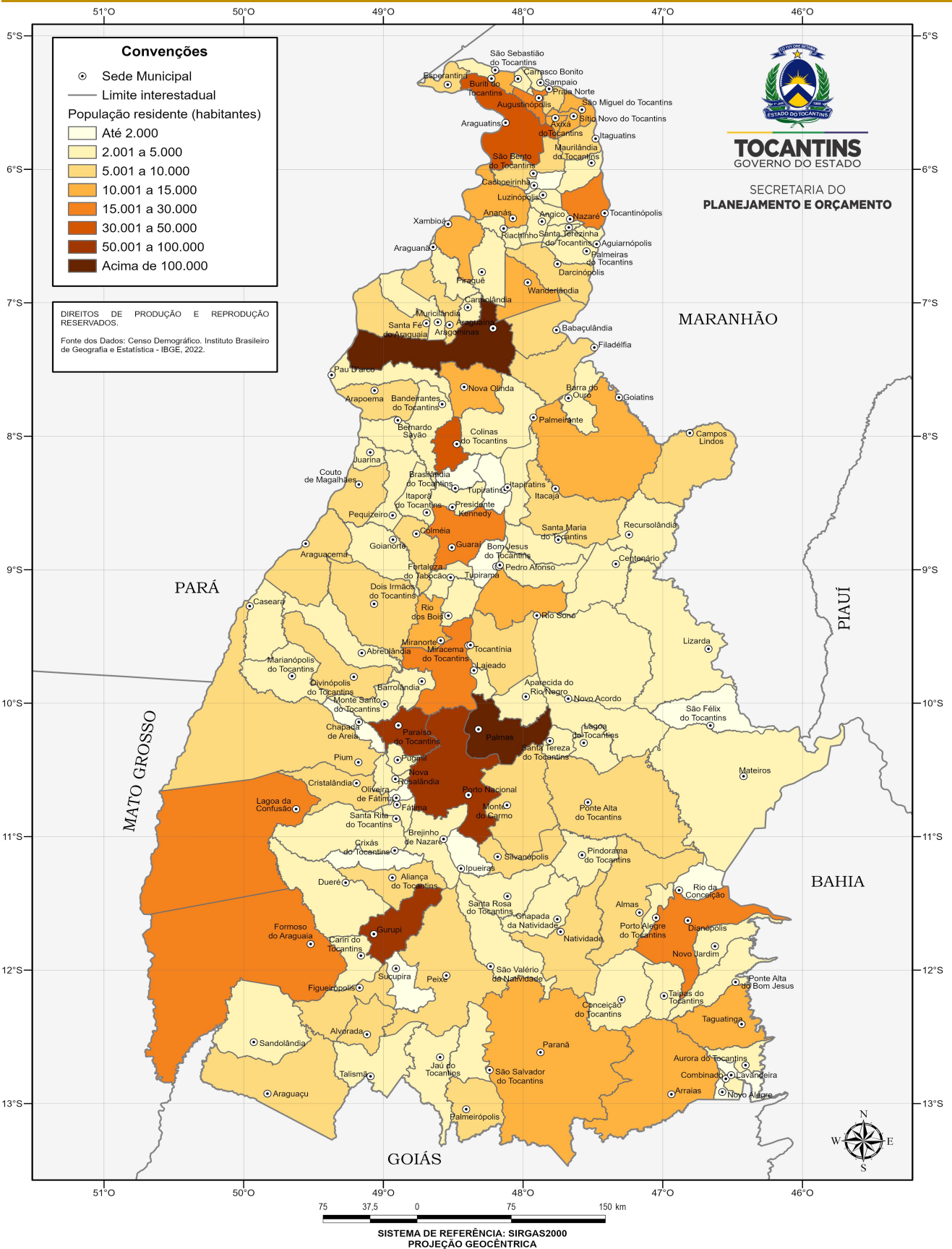
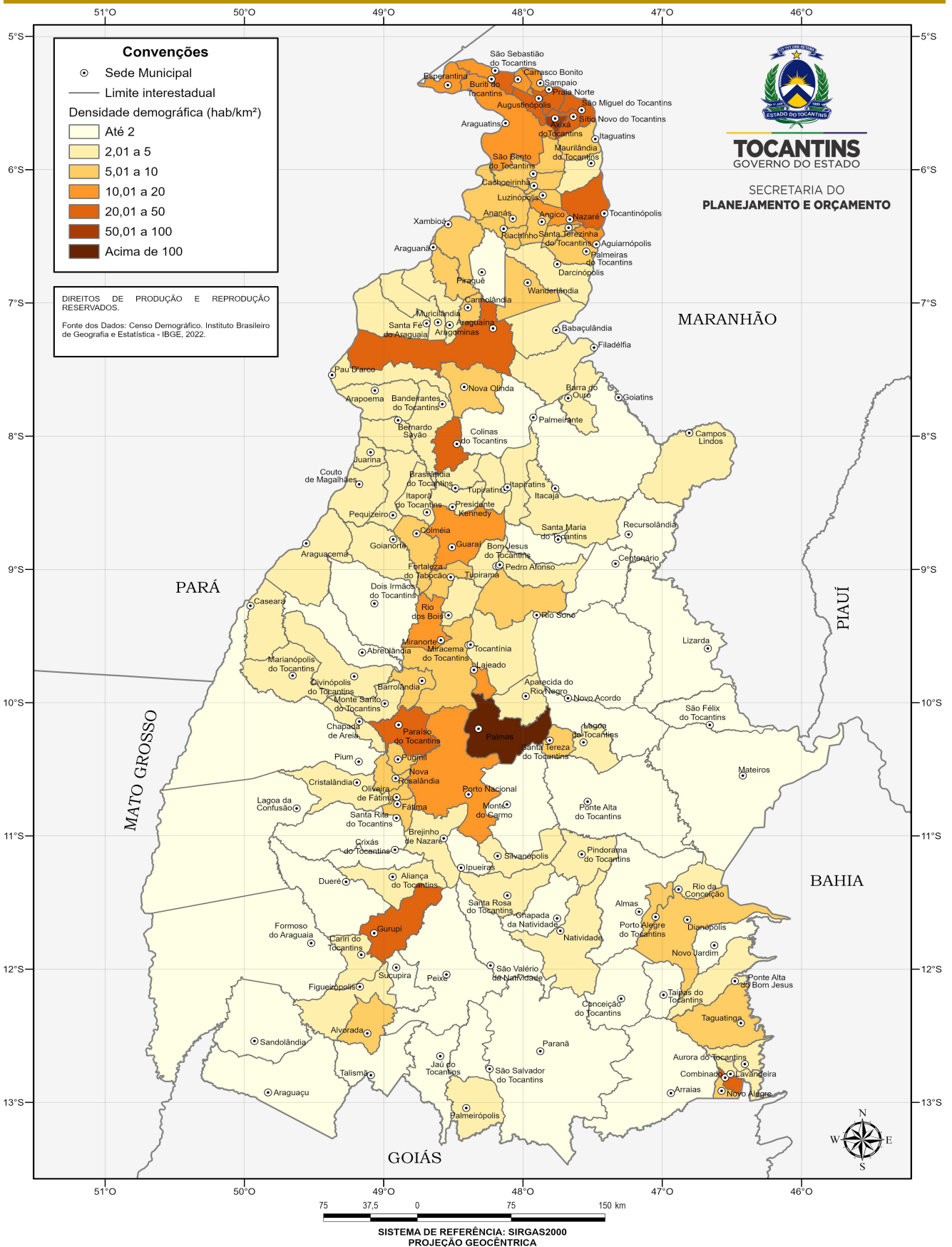
Domicílios	1991	2000	2010	2022
Número de domicílios	191.224	283.403	399.506	655.971
Média de moradores	4,76	4,07	3,45	2,93

Fonte: IBGE, Censos Demográficos

Elaboração: SEPLAN/TO, Gerência de Informações Socioeconômicas

Tabela 3.2.2 - Estado do Tocantins: Número de domicílios, por tipo - 1991 a 2010

Tipo de Domicílio	1991	2000	2010
Casa	190.194	274.899	387.180
Apartamento	277	949	5.447
Cômodo	753	4.433	5.023
Oca ou maloca	x	x	717

Fonte: IBGE, Censos Demográficos

Elaboração: SEPLAN/TO, Gerência de Informações Socioeconômicas

Nota: Até a divulgação deste trabalho os dados de 2022 não foram disponibilizados.

Tabela 3.2.3 - Estado do Tocantins: Número de domicílios, por condição de ocupação - 1991 a 2010

Condição de ocupação	1991	2000	2010
Próprio	138.892	203.045	277.105
Alugado	18.347	35.448	77.682
Cedido	32.780	38.924	41.765
Outra condição	1.205	2.864	1.815

Fonte: IBGE, Censos Demográficos

Elaboração: SEPLAN/TO, Gerência de Informações Socioeconômicas

Nota: Até a divulgação deste trabalho os dados de 2022 não foram disponibilizados.

Tabela 3.2.4 - Estado do Tocantins: Número de domicílios, por forma de abastecimento de água - 1991 a 2010

Forma de abastecimento de água	1991	2000	2010
Rede geral de distribuição	64.258	185.717	313.277
Poço ou nascente na propriedade	107.949	82.532	62.717
Outra	19.017	12.032	22.373

Fonte: IBGE, Censos Demográficos

Elaboração: SEPLAN/TO, Gerência de Informações Socioeconômicas

Nota: Até a divulgação deste trabalho os dados de 2022 não foram disponibilizados.

Tabela 3.2.5 - Estado do Tocantins: Número de domicílios com canalização interna de água, por existência de banheiro e tipo de esgotamento sanitário - 1991 a 2010

Tinham banheiro e tipo de esgotamento sanitário	1991	2000	2010
Rede geral de esgoto ou pluvial	-	7.710	53.611
Fossa séptica	1.503	47.859	62.033
Outro escoadouro	108.388	151.712	251.037
Não tinham banheiro nem sanitário	88.722	73.000	31.686

Fonte: IBGE, Censos Demográficos

Elaboração: SEPLAN/TO, Gerência de Informações Socioeconômicas

Nota: 1 - Outros tipos de escoadouros são: fossa rudimentar, vala, rio, lago ou mar.

2 - Até a divulgação deste trabalho os dados de 2022 não foram disponibilizados.

Tabela 3.2.6 - Estado do Tocantins: Número de domicílios, por destino do lixo - 1991 a 2010

Destino do lixo	1991	2000	2010
Coletado diretamente por serviço de limpeza	35.747	131.642	287.698
Coletado em caçamba de serviço de limpeza	6.708	8.423	18.739
Outro destino	194.232	45.652	91.930

Fonte: IBGE, Censos Demográficos

Elaboração: SEPLAN/TO, Gerência de Informações Socioeconômicas

Nota: Até a divulgação deste trabalho os dados de 2022 não foram disponibilizados.

3.3 População indígena e quilombola

Tabela 3.3.1 - Estado do Tocantins: População indígena e quilombola, por localização do domicílio - 2000 a 2022

Ano	Indígenas			Quilombolas		
	Total	Em terras indígenas	Fora de terras indígenas	Total	Em territórios quilombolas	Fora de territórios
2000	10.581	x	x	x	x	x
2010	14.118	11.560	2.558	x	x	x
2022	20.023	15.213	4.810	12.881	1.328	11.553

Fonte: IBGE, Censos Demográficos
Elaboração: SEPLAN/TO, Gerência de Informações Socioeconômicas

Tabela 3.3.2 - Estado do Tocantins: População (pessoas), por Território Indígena e forma de declaração - 2010 e 2022

Território Indígena	Se declarou indígena		Não se declarou indígena	
	2010	2022	2010	2022
Parque do Araguaia	3.060	4.105	30	347
Kraolandia	2.553	3.646	1	19
Xerente	2.333	3.210	4	13
Apinayé	1.786	2.635	5	33
Funil	360	520	-	3
Xambioá	292	355	6	50
Inawebohona	188	294	3	71
Krahó-Kanela	1	94	136	15
Utaria Wyhyna/Iròdu Iràna	-	41	-	16
Taego ãwa	-	1	-	209

Fonte: IBGE, Censos Demográficos
Elaboração: SEPLAN/TO, Gerência de Informações Socioeconômicas

Tabela 3.3.3 - Estado do Tocantins: População indígena, por localização do domicílio - 2010 e 2022

(continua)

Localização do domicílio	Pessoas indígenas		Participação (%)		Variação 2010/2022
	2010	2022	2010	2022	
Tocantínia	2.914	4.086	20,6%	20,4%	40%
Goiatins	1.635	2.650	11,6%	13,2%	62%
Tocantinópolis	1.733	2.352	12,3%	11,7%	36%
Lagoa da Confusão	2.369	2.340	16,8%	11,7%	-1%
Formoso do Araguaia	1.291	1.633	9,1%	8,2%	26%
Itacajá	944	1.195	6,7%	6,0%	27%
Pium	628	983	4,4%	4,9%	57%
Palmas	495	645	3,5%	3,2%	30%
Maurilândia do Tocantins	162	483	1,1%	2,4%	198%
Santa Fé do Araguaia	350	405	2,5%	2,0%	16%
Araguaína	285	359	2,0%	1,8%	26%
Gurupi	181	802	1,3%	4,0%	343%
Sandolândia	13	257	0,1%	1,3%	1877%

Tabela 3.3.4 - Estado do Tocantins: População indígena, por localização do domicílio - 2010 e 2022

(conclusão)

Localização do domicílio	Pessoas indígenas		Participação (%)		Variação
	2010	2022	2010	2022	2010/2022
Porto Nacional	124	171	0,9%	0,9%	38%
Paraíso do Tocantins	52	120	0,4%	0,6%	131%
Miracema do Tocantins	105	119	0,7%	0,6%	13%
Total dos municípios	15.291	20.622	108,3%	103%	35%
Participação no TO (%)	108%	103%	-	-	-
Total TO	14.118	20.023	-	-	-

Fonte: IBGE, Censos Demográficos

Elaboração: SEPLAN/TO, Gerência de Informações Socioeconômicas

Tabela 3.3.5 - Estado do Tocantins: População residente, por Território Quilombola - 2022

Território Quilombola	Pessoas quilombolas residentes em territórios quilombolas	Pessoas residentes em territórios quilombolas
Tocantins	1.328	1.903
Barra do Aroeira	435	885
Cocalinho	388	401
Kalunga do Mimoso	361	379
Grotão	108	128
Ilha de São Vicente	7	81
Lajeado	29	29

Fonte: IBGE, Censos Demográficos

Elaboração: SEPLAN/TO, Gerência de Informações Socioeconômicas

Tabela 3.3.6 - Estado do Tocantins: *Ranking* dos municípios com o maior número de pessoas quilombolas fora de territórios quilombolas - 2022

Localização do domicílio	Total	Fora de territórios quilombolas	Em territórios quilombolas
Chapada da Natividade	1.304	1.304	-
Arraias	1.572	1.289	283
Mateiros	1.190	1.190	-
Brejinho de Nazaré	1.022	1.022	-
Natividade	967	967	-
Muricilândia	907	907	-
Aragominas	829	829	-
Paraná	778	700	78
São Félix do Tocantins	682	682	-
Monte do Carmo	385	385	-
Santa Rosa do Tocantins	364	364	-
Porto Alegre do Tocantins	325	325	-
Lagoa do Tocantins	320	294	26
Santa Fé do Araguaia	671	283	388
Santa Tereza do Tocantins	569	188	381
Almas	102	102	-

Fonte: IBGE, Censos Demográficos

Elaboração: SEPLAN/TO, Gerência de Informações Socioeconômicas

Figura 3.3 - Estado do Tocantins: População indígena residente (número de pessoas) - 2022

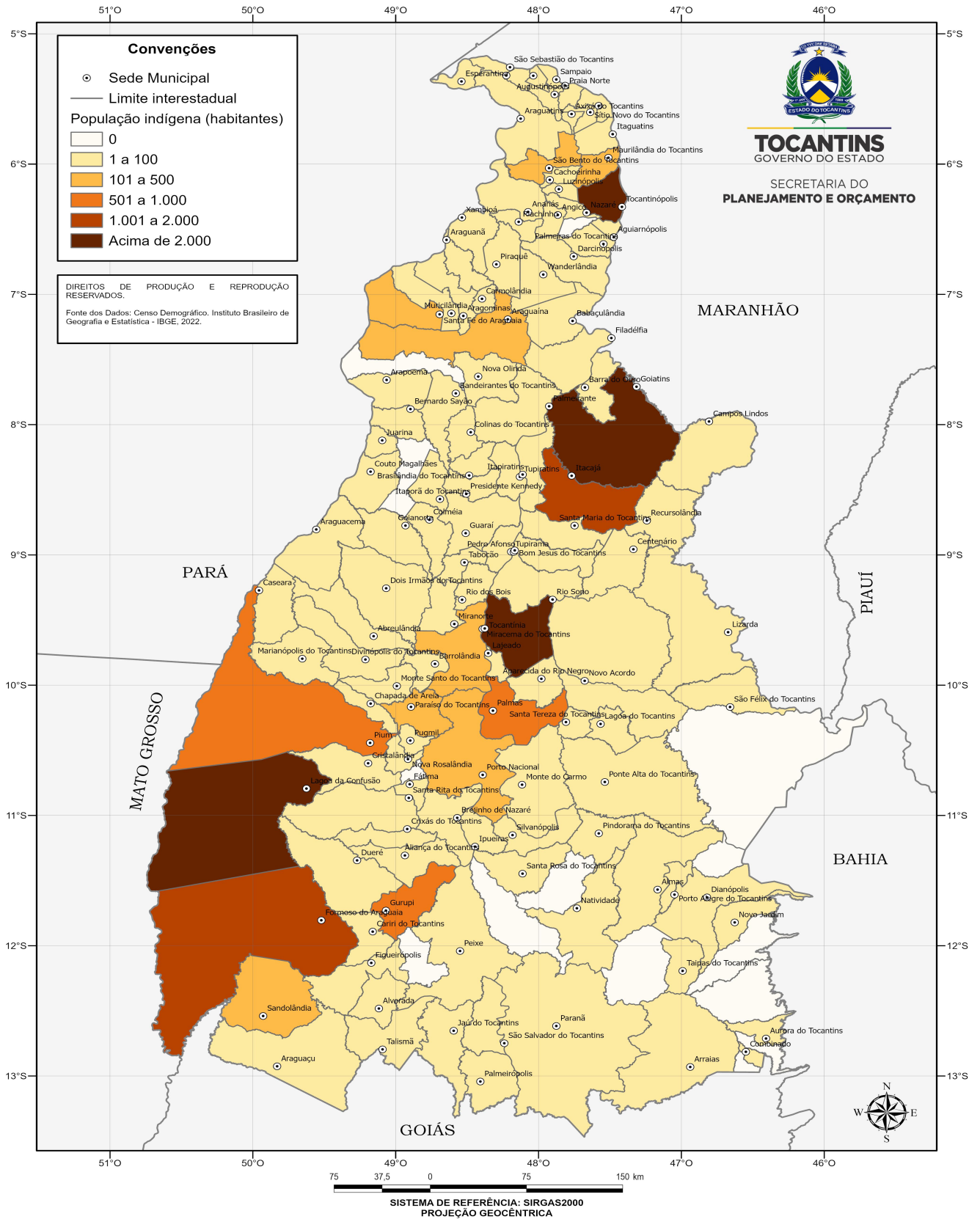

Elaboração: SEPLAN/TO, Diretoria de Gestão de Informações Territoriais e Socioeconômicas

Figura 3.4 - Estado do Tocantins: População quilombola residente (número de pessoas) - 2022

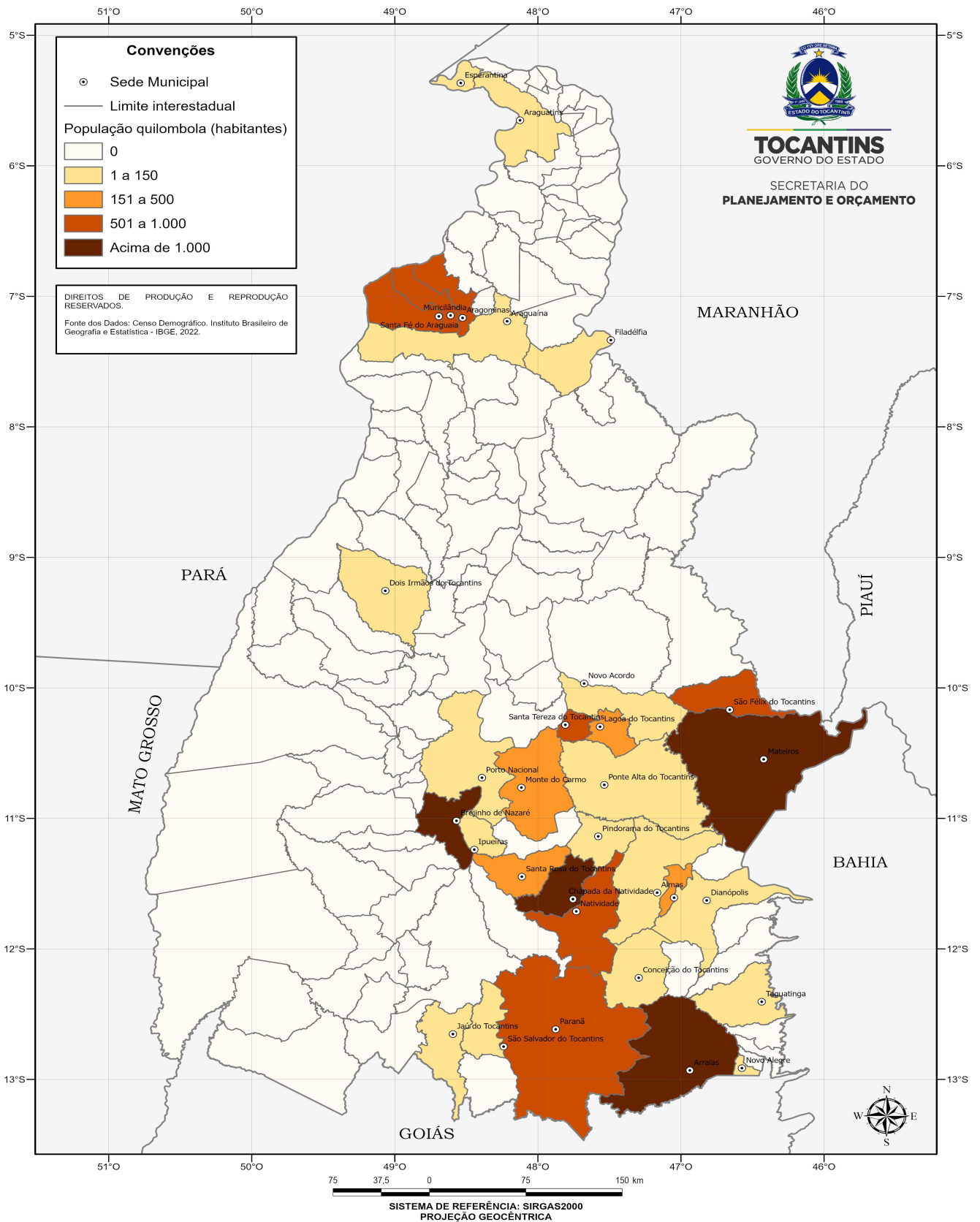

3.4 Eleitorado

Tabela 3.4.1 - Estado do Tocantins: Número de eleitores aptos, por sexo - 2014 a 2022

Eleitorado por sexo	2014	2016	2018	2020	2022
Total	996.886	1.037.063	1.039.439	1.035.289	1.094.003
Feminino	496.167	518.938	524.928	525.678	556.547
Masculino	500.719	518.125	514.511	509.611	537.456

Fonte: TSE - Tribunal Superior Eleitoral.

Elaboração: SEPLAN/TO, Gerência de Informações Socioeconômicas

Nota: Dados coletados em 12/09/2023 às 10h30.



Tabela 3.4.2 - Estado do Tocantins: Número de eleitores aptos, por faixa etária - 2014 a 2022

Faixa etária	2014	2016	2018	2020	2022
16 a 20 anos	98.357	108.793	93.402	78.984	88.302
21 a 29 anos	225.905	223.277	219.995	210.173	217.933
30 a 39 anos	232.573	238.557	238.976	229.210	231.862
40 a 49 anos	173.321	183.324	190.887	197.256	212.924
50 a 59 anos	124.963	133.564	141.255	148.819	157.683
60 a 69 anos	78.973	85.697	91.344	97.402	104.160
70 anos ou +	62.757	63.819	63.559	73.428	81.123
Inválido	38	32	21	17	16
Total	996.887	1.037.063	1.039.439	1.035.289	1.094.003

Fonte: TSE - Tribunal Superior Eleitoral.

Elaboração: SEPLAN/TO, Gerência de Informações Socioeconômicas

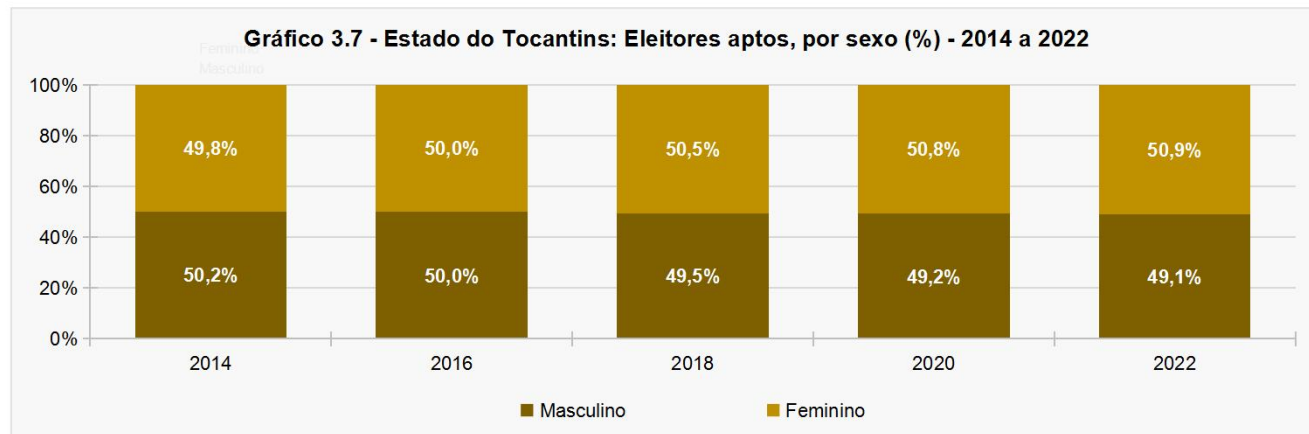
Nota: Dados coletados em 12/09/2023 às 10h30.

Os dados inválidos são referentes à Resolução TSE nº 23.659, de 26 de outubro de 2021.



Tabela 3.4.3 - Estado do Tocantins: Número de eleitorado aptos, por grau de instrução

Grau de instrução	2014	2016	2018	2020	2022
Analfabeto	80.059	72.863	63.473	62.433	60.003
Lê e escreve	145.886	123.505	100.512	94.355	91.478
Ensino Fund. Incompleto	272.184	254.041	228.293	218.129	223.091
Ensino Fund. Completo	51.931	52.092	50.283	48.615	51.047
Ensino Médio Incompleto	160.848	163.939	151.827	162.748	191.890
Ensino Médio Completo	173.506	224.180	270.517	272.321	292.750
Superior Incompleto	42.478	54.554	63.779	63.278	65.552
Superior Completo	69.978	91.880	110.755	113.410	118.192
Não Informado	17	9	-	-	-
Total	996.887	1.037.063	1.039.439	1.035.289	1.094.003

Fonte: TSE - Tribunal Superior Eleitoral.

Elaboração: SEPLAN/TO, Gerência de Informações Socioeconômicas

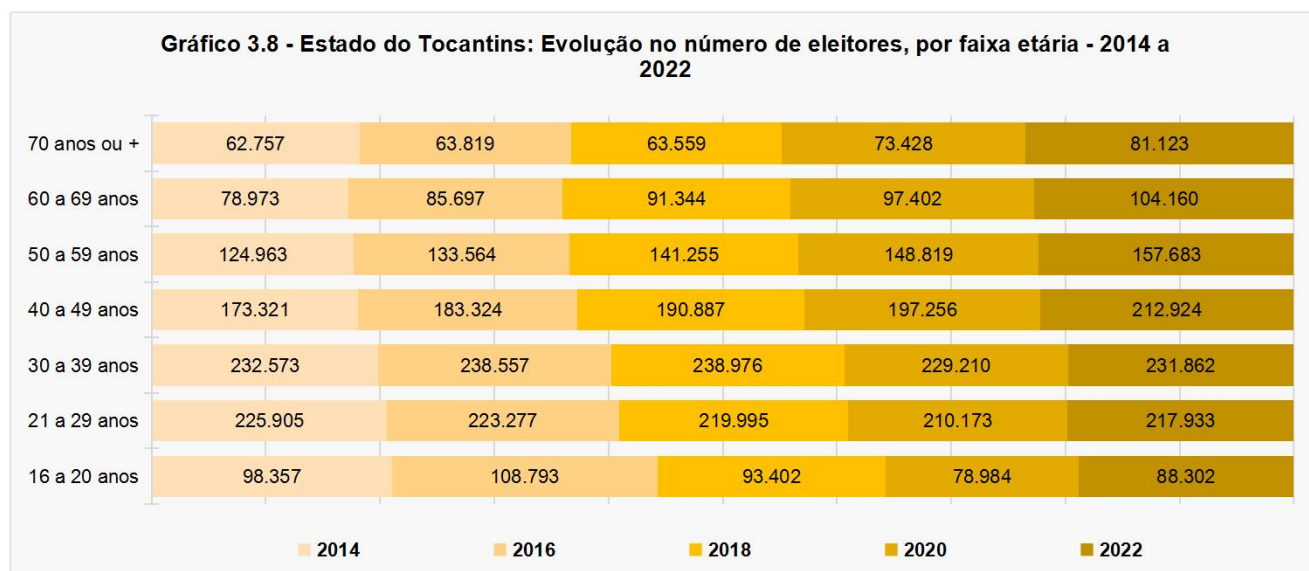
Nota: Dados coletados em 12/09/2023 às 10h30.

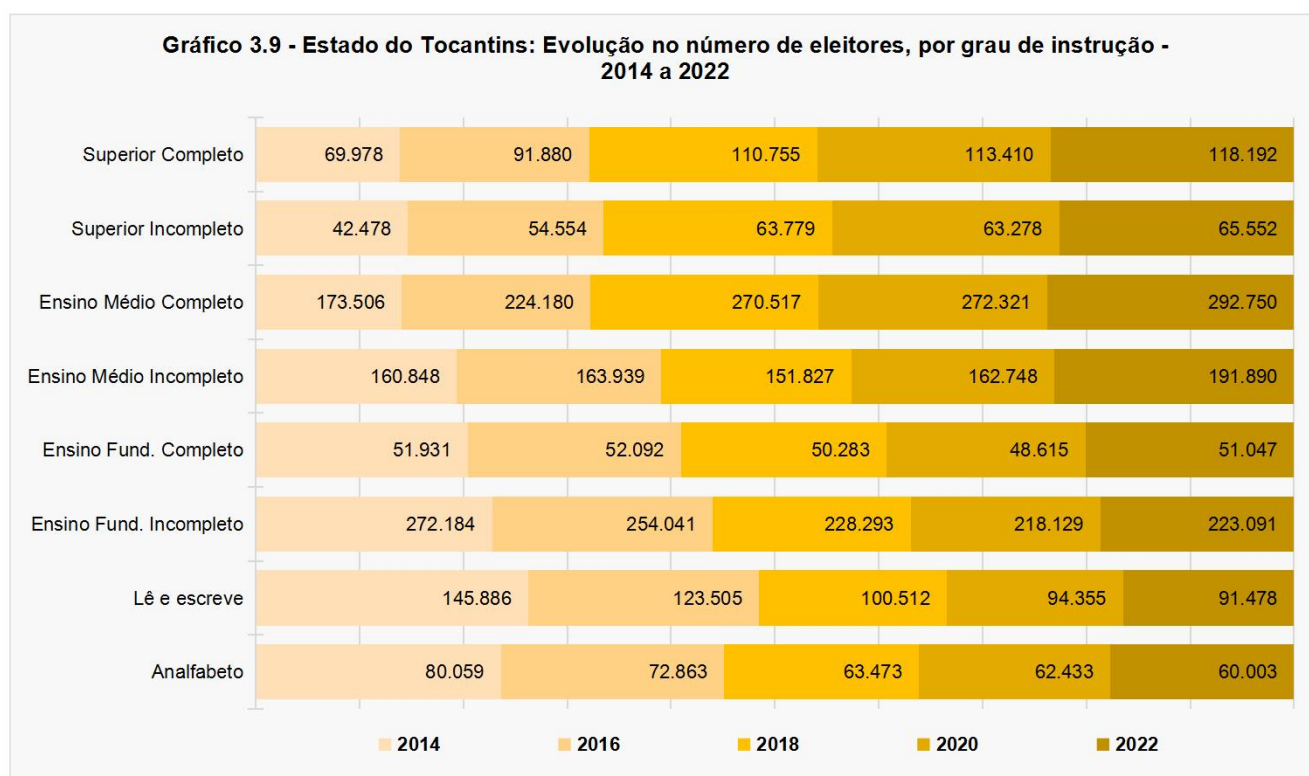
**Tabela 3.4.4 - Estado do Tocantins: Número de eleitorado apto, por estado civil - 2014 a 2022**

Estado civil	2014	2016	2018	2020	2022
Casado	311.726	332.090	347.674	341.179	343.360
Divorciado	24.126	32.304	39.249	40.068	42.234
Separado Judicialmente	7.724	8.612	9.100	8.403	8.234
Solteiro	633.947	638.498	611.501	615.103	670.802
Viúvo	19.215	25.483	31.915	30.536	29.373
Não informado	148	76	-	-	-
Total	996.886	1.037.063	1.039.439	1.035.289	1.094.003

Fonte: TSE - Tribunal Superior Eleitoral.

Elaboração: SEPLAN/TO, Gerência de Informações Socioeconômicas

Nota: Dados coletados em 12/09/2023 às 10h30.

INDICADORES SOCIAIS



Foto: Keven Lopes/Governo do Tocantins

Foto: Alexandre Alves/Governo do Tocantins



4 Indicadores Sociais

4.1 Emprego e Renda

Tabela 4.1.1 - Brasil, Região Norte e Estado do Tocantins: Rendimento nominal mensal domiciliar *per capita* da população residente - 2018 a 2022

Localidade	2018	2019	2020	2021	2022
Brasil	R\$ 1.373	R\$ 1.439	R\$ 1.380	R\$ 1.367	R\$ 1.625
Região Norte	R\$ 899	R\$ 883	R\$ 925	R\$ 878	R\$ 1.107
Tocantins	R\$ 1.045	R\$ 1.056	R\$ 1.060	R\$ 1.028	R\$ 1.379

Fonte: IBGE, Pesquisa Nacional por Amostra de Domicílios Contínua
Elaboração: SEPLAN/TO, Gerência de Informações Socioeconômicas



Tabela 4.1.2 - Estado do Tocantins: Rendimento médio mensal real (em reais) da população residente com rendimento - 2018 a 2021

Tipo de rendimento	2018	2019	2020	2021	2022
Todas as fontes	2.156	2.074	2.052	1.975	2.197
Rendimento efetivo do trabalho	2.516	2.362	2.397	2.282	2.535
Rendimento habitual do trabalho	2.395	2.237	2.285	2.289	2.432
Aposentadoria e pensão	1.705	1.882	1.756	1.562	1.623
Aluguel e arrendamento	1.350	1.349	1.212	760	1.572
Outros rendimentos	475	473	704	487	730

Fonte: IBGE, Pesquisa Nacional por Amostra de Domicílios Contínua
Elaboração: SEPLAN/TO, Gerência de Informações Socioeconômicas

Notas: Rendimento habitualmente recebido pelas pessoas de 14 anos ou mais de idade, a preços médios de 2022.

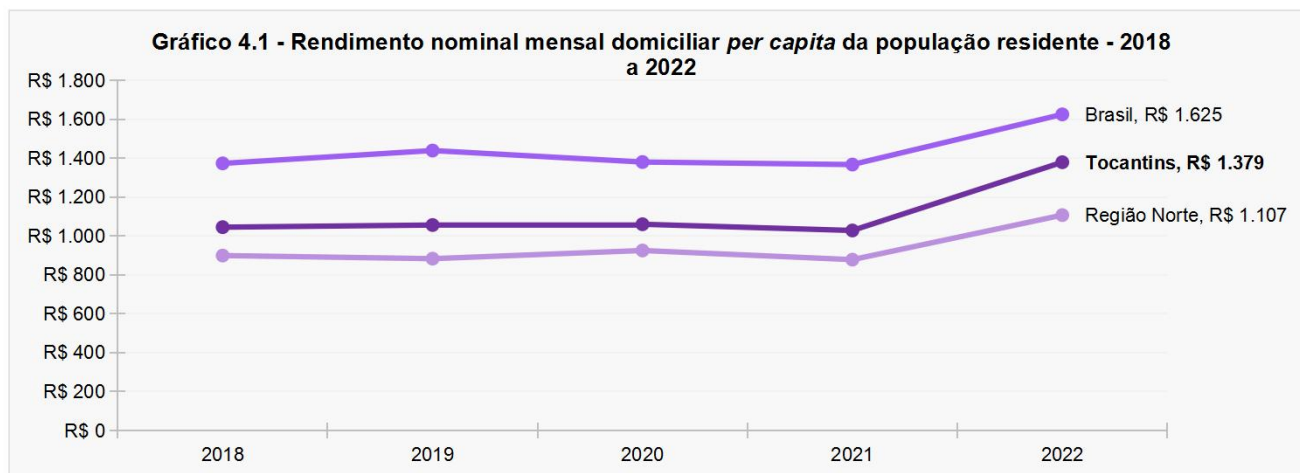
Outras fontes inclui aposentadoria e pensão; aluguel e arrendamento; pensão alimentícia, doação e mesada de não morador; e outros rendimentos.



Tabela 4.1.3 - Estado do Tocantins: Taxa de participação, desocupação, subutilização e informalidade no mercado de trabalho - 2018 a 2022

Tipo de taxa (%)	2018	2019	2020	2021	2022
Taxa de participação na força de trabalho	59,9	60,0	57,6	61,1	61,8
Taxa de desocupação	10,7	11,0	12,0	13,3	6,4
Taxa composta da subutilização da força de trabalho	22,9	24,9	28,9	28,9	18,5
Taxa de informalidade	44,8	47,3	43,4	44,6	43,2

Fonte: IBGE, Pesquisa Nacional por Amostra de Domicílios Contínua - Retrospectiva 2012-2022 - Médias Anuais

Elaboração: SEPLAN/TO, Gerência de Informações Socioeconômicas

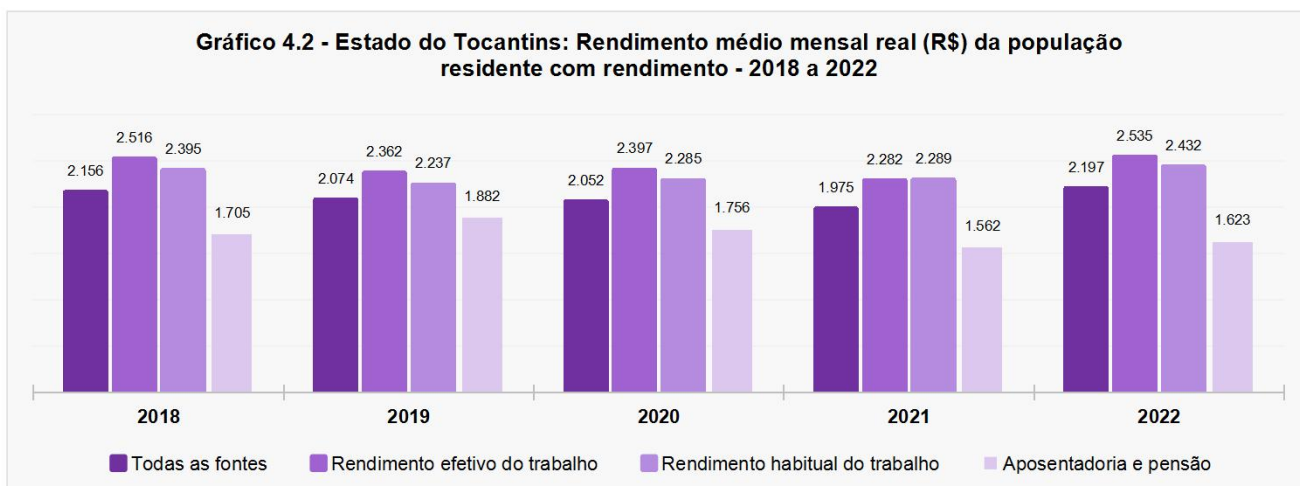
Nota: Para fins de cálculo da informalidade, foram consideradas as seguintes categorias: Empregado no setor privado sem carteira de trabalho assinada; Empregado doméstico sem

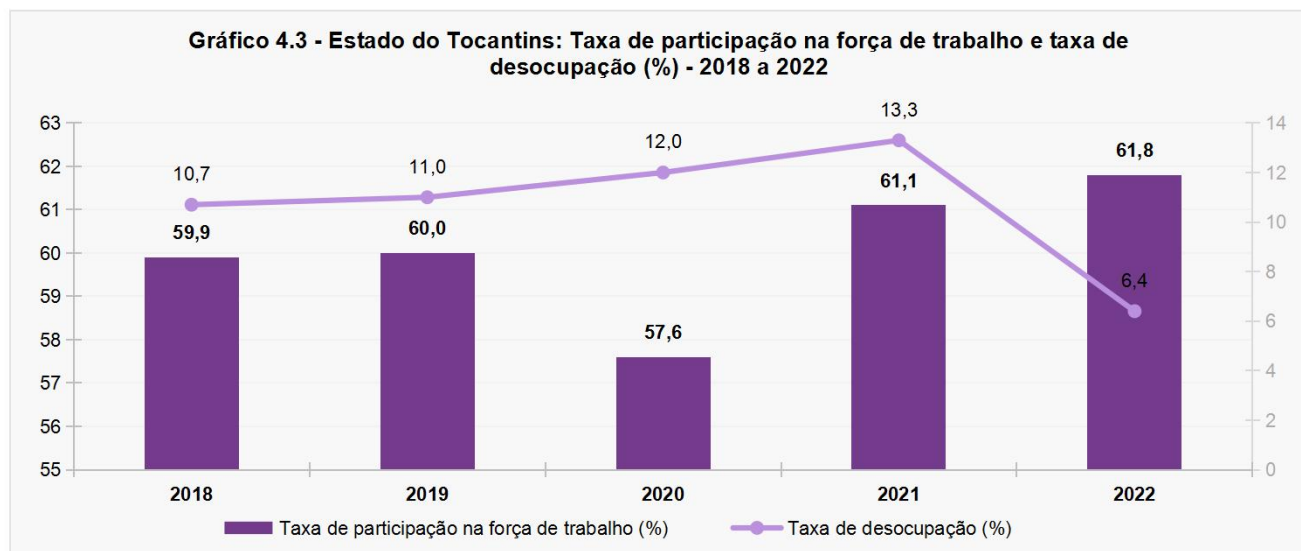
**Tabela 4.1.4 - Estado do Tocantins: Pessoas de 14 anos ou mais de idade (em mil pessoas), por classificação no mercado de trabalho - 2018 a 2022**

Classificação	2018	2019	2020	2021	2022
População em idade de trabalhar	1.195	1.208	1.219	1.237	1.272
População na força de trabalho	716	725	702	755	786
População ocupada	639	645	618	655	736
População desocupada	77	80	84	101	50
População fora da força	479	483	516	482	486
População ocupada informal	286	305	268	292	318

Fonte: IBGE, Pesquisa Nacional por Amostra de Domicílios Contínua - Retrospectiva 2012-2022 - Médias Anuais

Elaboração: SEPLAN/TO, Gerência de Informações Socioeconômicas



Tabela 4.1.5 - Estado do Tocantins: Estoque de Emprego Formal, por tipo de regime - 2017 a 2021

Tipo de regime	2017	2018	2019	2020	2021
Total	281.474	283.083	274.036	266.895	296.033
Celestista	179.820	184.078	173.860	181.032	200.205
Estatutário	101.654	99.005	100.176	85.863	95.828

Fonte: MTE, RAIS - Relação Anual de Informações Sociais
Elaboração: SEPLAN/TO, Gerência de Informações Socioeconômicas

Tabela 4.1.6 - Estado do Tocantins: Estoque de Emprego Formal, por sexo do trabalhador - 2017 a 2021

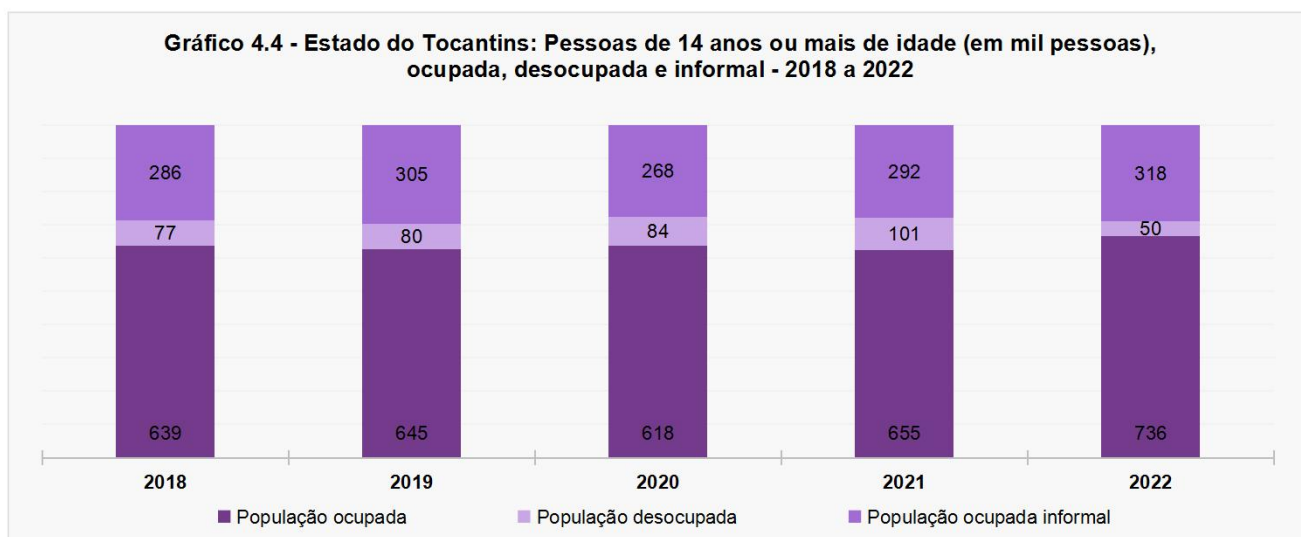
Sexo	2017	2018	2019	2020	2021
Homem	154.359	154.135	150.930	148.785	163.615
Mulher	127.115	128.948	123.106	118.110	132.418

Fonte: MTE, RAIS - Relação Anual de Informações Sociais
Elaboração: SEPLAN/TO, Gerência de Informações Socioeconômicas

Tabela 4.1.7 - Estado do Tocantins: Estoque de Emprego Formal, por faixa etária do trabalhador - 2017 a 2021

Faixa etária	2017	2018	2019	2020	2021
Até 17	1.388	1.197	1.110	861	1.277
18 a 24	37.306	36.640	35.070	33.519	39.729
25 a 29	40.786	39.822	37.701	36.027	40.388
30 a 39	92.266	91.753	86.834	82.738	88.432
40 a 49	67.307	69.530	68.904	69.296	76.677
50 a 59	33.807	35.124	35.288	35.301	38.860
60 ou mais	8.614	9.017	9.129	9.153	10.670

Fonte: MTE, RAIS - Relação Anual de Informações Sociais
Elaboração: SEPLAN/TO, Gerência de Informações Socioeconômicas

Tabela 4.1.8 - Estado do Tocantins: Estoque de Emprego Formal, por grau de instrução do trabalhador - 2017 a 2021

Grau de instrução	2017	2018	2019	2020	2021
Analfabeto	1.015	1.095	1.460	1.653	1.312
Fundamental incompleto	26.519	25.843	22.160	20.867	21.715
Fundamental completo	16.544	15.400	14.681	13.161	13.789
Médio incompleto	14.368	13.717	13.207	12.363	13.753
Médio completo	149.498	150.960	145.589	140.217	159.246
Superior incompleto	7.003	7.616	7.894	7.412	8.256
Superior completo	66.527	68.452	69.045	71.222	77.962

Fonte: MTE, RAIS - Relação Anual de Informações Sociais
Elaboração: SEPLAN/TO, Gerência de Informações Socioeconômicas



Tabela 4.1.9 - Estado do Tocantins: Estoque de Emprego Formal, por raça ou cor do trabalhador - 2017 a 2021

Raça ou cor	2017	2018	2019	2020	2021
Indígena	164	161	138	175	149
Branca	26.926	24.970	23.982	23.021	23.673
Preta	7.222	7.770	7.780	7.618	8.464
Amarela	2.099	2.184	2.044	1.884	1.894
Parda	94.735	96.431	94.525	93.037	97.724
Não identificado	150.328	151.567	145.567	141.160	164.129

Fonte: MTE, RAIS - Relação Anual de Informações Sociais
Elaboração: SEPLAN/TO, Gerência de Informações Socioeconômicas

Tabela 4.1.10 - Estado do Tocantins: Estoque de Emprego Formal, por atividades econômicas - 2017 a 2021

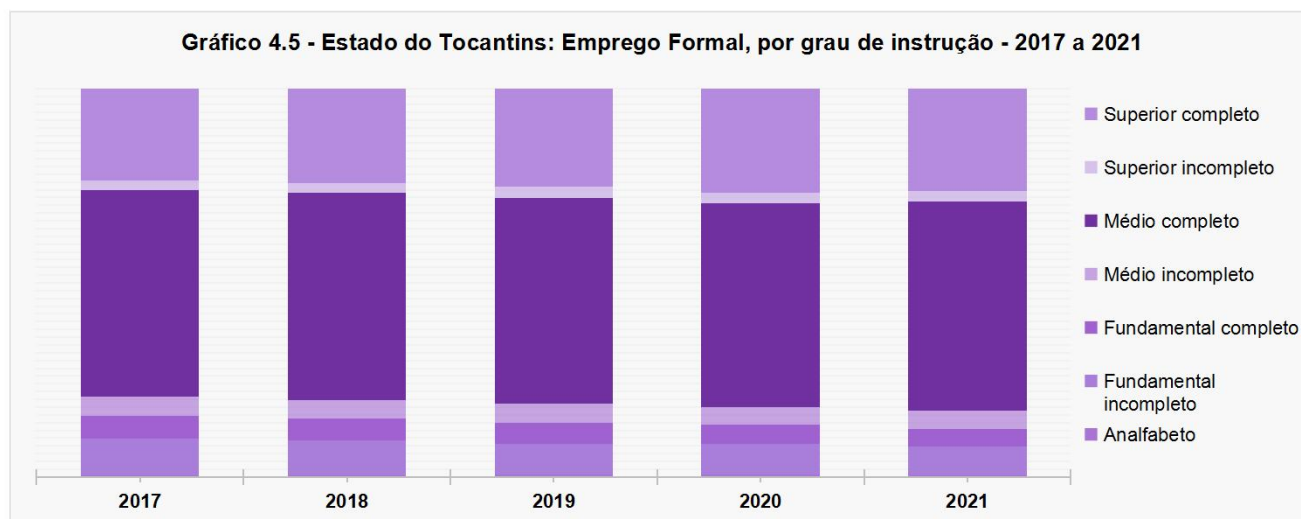
Atividades econômicas	2017	2018	2019	2020	2021
Administração pública, educação, saúde e serviços sociais	138.598	138.568	130.950	122.519	138.151
Comércio; reparação de veículos automotores e motocicletas	48.871	49.609	50.387	50.143	55.152
Informação financeira e outras atividades profissionais	20.620	21.742	22.235	21.869	25.037
Agricultura, pecuária, produção florestal, pesca e aquicultura	20.623	21.418	22.209	22.901	24.550
Indústria de Transformação	15.234	14.938	15.139	15.117	16.212
Construção	12.489	10.515	7.508	9.745	10.332
Transporte, armazenagem e correio	7.770	8.075	8.772	8.930	9.353
Alojamento e alimentação	6.705	7.096	7.553	6.721	7.167
Indústria Extrativa, Eletricidade e Gás e Água e Esgoto	4.620	4.781	4.355	4.468	5.358
Outros serviços	5.920	6.322	4.915	4.471	4.708
Serviços domésticos	24	19	13	11	13

Fonte: MTE, RAIS - Relação Anual de Informações Sociais
Elaboração: SEPLAN/TO, Gerência de Informações Socioeconômicas

Tabela 4.1.11 - Brasil, Região Norte e Estado do Tocantins: Remuneração real* (em reais), do trabalhador formal - 2017 a 2021

Localidade	2017	2018	2019	2020	2021
Brasil	3.732	3.715	3.665	3.626	3.488
Região Norte	3.451	3.526	3.506	3.518	3.331
Tocantins	3.534	3.481	3.559	3.542	3.282

Fonte: MTE, RAIS - Relação Anual de Informações Sociais
Elaboração: SEPLAN/TO, Gerência de Informações Socioeconômicas
Nota (*) A remuneração real foi deflacionado pelo INPC-IBGE, a preços de dezembro de 2021



Tabela 4.1.12 - Estado do Tocantins: Remuneração real* (em reais), do trabalhador formal, por faixa etária - 2017 a 2021

Faixa etária	2017	2018	2019	2020	2021
Até 17	857	865	862	922	892
18 a 24	1.719	1.657	1.633	1.635	1.593
25 a 29	2.533	2.418	2.342	2.338	2.203
30 a 39	3.454	3.373	3.391	3.367	3.095
40 a 49	4.414	4.317	4.440	4.379	4.088
50 a 59	4.934	4.921	5.072	4.980	4.676
60 ou mais	5.377	5.286	5.445	5.158	4.845

Fonte: MTE, RAIS - Relação Anual de Informações Sociais

Elaboração: SEPLAN/TO, Gerência de Informações Socioeconômicas

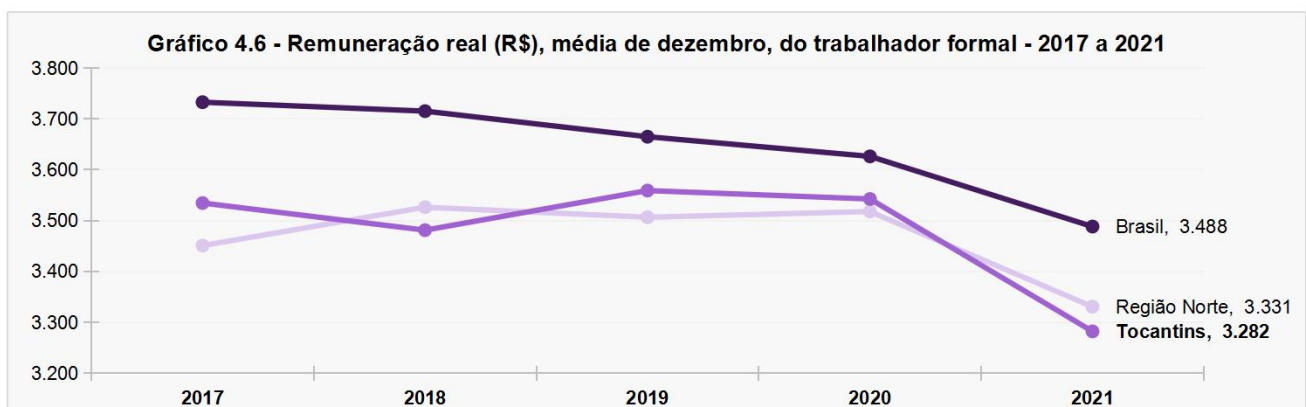
Nota (*) A remuneração real foi deflacionado pelo INPC-IBGE, a preços de dezembro de 2021

Tabela 4.1.13 - Estado do Tocantins: Remuneração real* (em reais), do trabalhador formal - 2017 a 2021

Raça ou cor	2017	2018	2019	2020	2021
Amarela	2.678	2.594	2.476	2.504	2.507
Branca	3.269	3.379	3.292	3.331	3.269
Indígena	2.576	2.712	2.139	2.136	2.736
Parda	2.298	2.270	2.237	2.288	2.247
Preta	2.277	2.289	2.248	2.288	2.231

Fonte: MTE, RAIS - Relação Anual de Informações Sociais

Elaboração: SEPLAN/TO, Gerência de Informações Socioeconômicas

Nota (*) A remuneração real foi deflacionado pelo INPC-IBGE, a preços de dezembro de 2021

Tabela 4.1.14 - Estado do Tocantins: Remuneração real* (em reais), do trabalhador formal, por grau de instrução - 2017 a 2021

Grau de instrução	2017	2018	2019	2020	2021
Analfabeto	1.858	1.831	1.981	2.041	1.943
Fundamental incompleto	2.296	2.259	2.233	2.184	2.138
Fundamental completo	2.375	2.385	2.369	2.311	2.252
Médio incompleto	2.172	2.117	2.098	2.067	1.984
Médio completo	2.687	2.646	2.592	2.533	2.412
Superior incompleto	3.668	3.571	3.563	3.475	3.405
Superior completo	7.622	7.468	7.343	7.230	7.022

Fonte: MTE, RAIS - Relação Anual de Informações Sociais

Elaboração: SEPLAN/TO, Gerência de Informações Socioeconômicas

Nota (*) A remuneração real foi deflacionado pelo INPC-IBGE, a preços de dezembro de 2021



Tabela 4.1.15 - Estado do Tocantins: Remuneração real* (em reais), do trabalhador formal, por atividade econômica - 2017 a 2021

Atividades econômicas	2017	2018	2019	2020	2021
Agricultura, pecuária, produção florestal, pesca e aquicultura	2.093	2.098	2.105	2.148	2.111
Indústria Extrativa, Eletricidade e Gás e Água e Esgoto	4.355	4.288	3.627	3.817	3.456
Indústria de Transformação	2.361	2.328	2.344	2.482	2.229
Construção	2.543	2.455	2.220	2.365	2.440
Comércio; reparação de veículos automotores e motocicletas	2.093	2.075	2.059	2.095	2.084
Administração pública, educação, saúde e serviços sociais	4.768	4.706	4.887	4.904	4.449
Transporte, armazenagem e correio	2.844	2.810	2.789	2.732	2.729
Alojamento e alimentação	1.569	1.567	1.526	1.446	1.463
Informação financeira e outras atividades profissionais	2.964	2.896	2.807	2.757	2.601
Serviços domésticos	1.443	1.512	-	-	-
Outros serviços	1.756	1.697	1.788	1.773	1.743

Fonte: MTE, RAIS - Relação Anual de Informações Sociais

Elaboração: SEPLAN/TO, Gerência de Informações Socioeconômicas

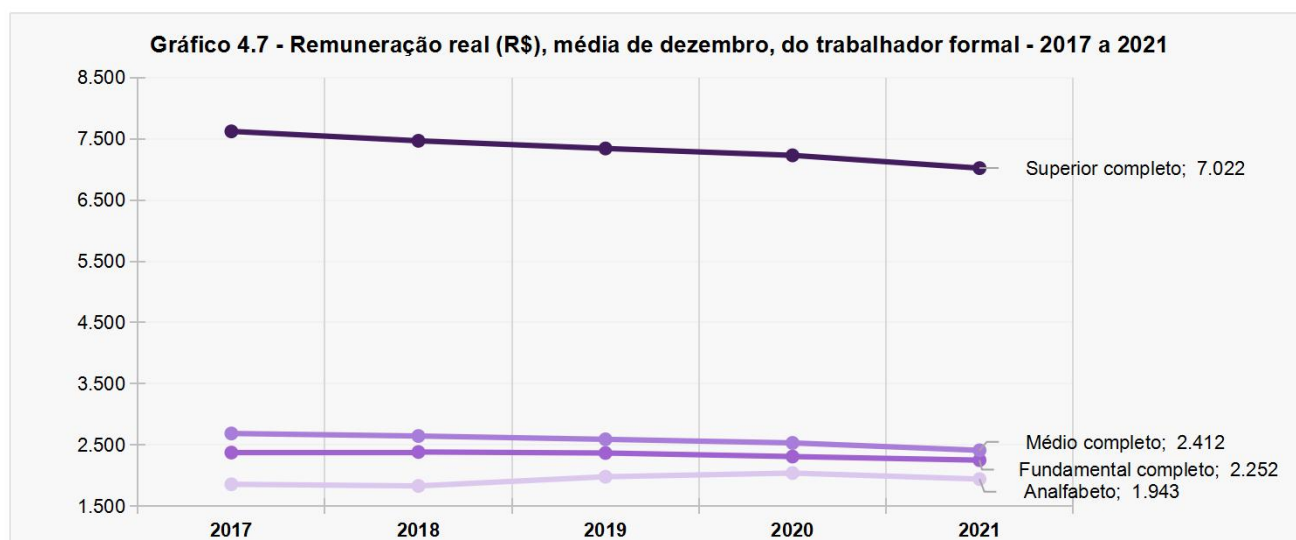
Nota (*) A remuneração real foi deflacionado pelo INPC-IBGE, a preços de dezembro de 2021

4.2 Desigualdade e Pobreza

Tabela 4.2.1 - Estado do Tocantins: Índice de Desenvolvimento Humano - IDH

Categoria	Censo demográfico			PNAD	
	1991	2000	2010	2020*	2021*
IDH	0,369	0,525	0,699	0,755	0,731
IDH Renda	0,549	0,605	0,690	0,691	0,684
IDH Educação	0,155	0,348	0,624	0,763	0,732
IDH Longevidade	0,589	0,688	0,793	0,817	0,779

Fonte: PNUD - Atlas de Desenvolvimento Humano

Elaboração: SEPLAN/TO, Gerência de Informações Socioeconômicas

Notas: (*) Elaboração: Atlas do Desenvolvimento Humano no Brasil. Pnud Brasil, Ipea e FJP, 2022, com dados do IBGE e de registros administrativos.

O IDH é um número que varia entre 0,000 e 1,000. Quanto mais próximo de 1,000, maior o desenvolvimento humano de uma unidade federativa (Atlas PNUD).



Tabela 4.2.2 - Estado do Tocantins: Proporção de pessoas (%), por classes de rendimento domiciliar per capita selecionados - 2018 a 2022

Classificação do Banco Mundial	2018	2019	2020	2021	2022
Menos de US\$ 2,15 PPC 2017 ⁽¹⁾	8,0	8,9	5,9	7,6	4,9
Menos de US\$ 3,65 PPC 2017 ⁽¹⁾	17,5	19,4	15,2	17,7	12,3
Menos de US\$ 6,85 PPC 2017 ⁽¹⁾	41,3	43,7	38,2	42,8	34,0

Fonte: IBGE. Pesquisa Nacional por Amostra de Domicílios Contínua

Elaboração: SEPLAN/TO, Gerência de Informações Socioeconômicas

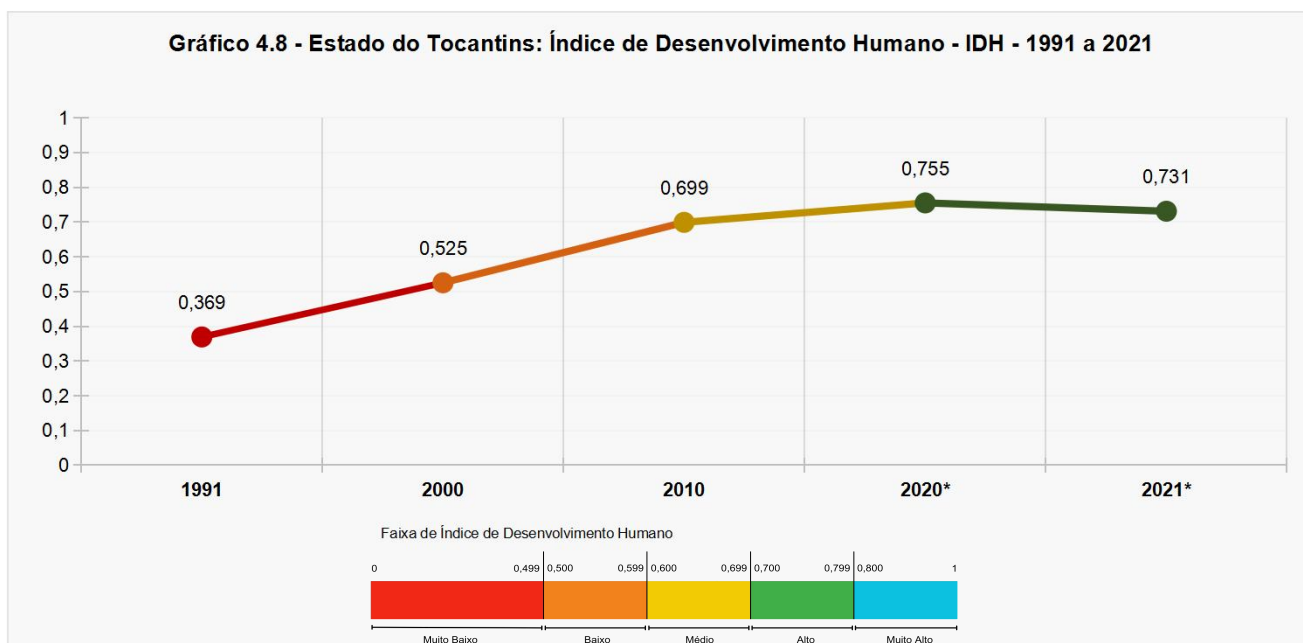
Notas: Exclui-se as pessoas cuja condição no domicílio era pensionista, empregado doméstico ou parente do empregado doméstico.

Os rendimentos foram deflacionados para reais médios do próprio ano.

(1) Taxa de conversão da paridade de poder de compra para consumo privado R\$ 2,3273771 para US\$ 1,00 PPC 2017, valores diários tornados mensais e inflacionados pelo IPCA para anos recentes. Correspondência de valores: US\$ 2,15= Até R\$ 200 mensais; US\$ 6,85 = Até R\$ 637 mensais.

Tabela 4.2.3 - Estado do Tocantins: Proporção de pessoas (%), por classes de rendimento domiciliar per capita, sem benefícios de programas sociais governamentais - 2018 a 2022

Classificação do Banco Mundial	2018	2019	2020	2021	2022
Menos de US\$ 2,15 PPC 2017 ⁽¹⁾	11,1	12,3	14,5	11,5	8,8
Menos de US\$ 3,65 PPC 2017 ⁽¹⁾	21,1	23,4	25,5	23,0	18,9
Menos de US\$ 6,85 PPC 2017 ⁽¹⁾	43,9	46,8	47,8	46,6	39,9

Fonte: IBGE. Pesquisa Nacional por Amostra de Domicílios Contínua

Elaboração: SEPLAN/TO, Gerência de Informações Socioeconômicas

Notas: Exclui-se as pessoas cuja condição no domicílio era pensionista, empregado doméstico ou parente do empregado doméstico.

Os rendimentos foram deflacionados para reais médios do próprio ano.

(1) Taxa de conversão da paridade de poder de compra para consumo privado R\$ 2,3273771 para US\$ 1,00 PPC 2017, valores diários tornados mensais e inflacionados pelo IPCA para anos recentes. Correspondência de valores: US\$ 2,15= Até R\$ 200 mensais; US\$ 6,85 = Até R\$ 637 mensais.

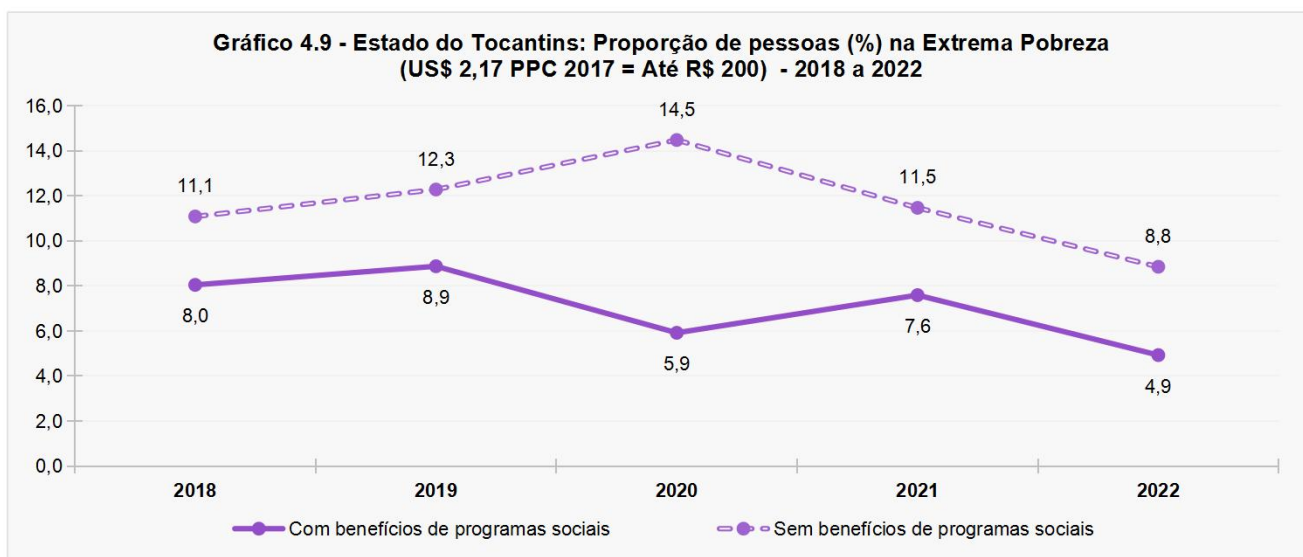
**Tabela 4.2.4 - Estado do Tocantins: CadÚnico - Cadastro Único - 2018 a 2022**

Categoria	2018	2019	2020	2021	2022
Total de famílias cadastradas	282.339	293.814	288.213	320.531	368.003
Famílias em situação de Extrema Pobreza	97.029	99.778	101.684	110.931	133.896
Famílias em situação de Pobreza	39.230	37.883	37.099	40.909	47.433
Famílias de Baixa Renda	76.676	79.248	79.490	91.860	96.342
Famílias acima de 1/2 salário mínimo	69.404	76.905	69.940	76.831	90.332

Fonte: Ministério da Cidadania - VISDATA

Elaboração: SEPLAN/TO, Gerência de Informações Socioeconômicas

Nota: Valores referente ao mês de dezembro de cada ano.

Tabela 4.2.5 - Estado do Tocantins: Programa Bolsa Família e Auxílio Brasil - 2018 a 2022

Famílias beneficiárias ⁽¹⁾	Bolsa Família			Auxílio Brasil ⁽¹⁾	
	2018	2019	2020	2021	2022
Total de famílias beneficiárias	121.439	109.698	118.870	120.423	159.604
Famílias em situação de Extrema Pobreza	84.799	81.502	86.658	101.685	119.264
Famílias em situação de Pobreza	26.708	23.263	24.970	30.935	31.942
Famílias de Baixa Renda	6.365	5.150	6.850	10.387	10.074
Valor médio do benefício	R\$ 188	R\$ 193	R\$ 34	R\$ 228	R\$ 609
Total de pessoas em famílias beneficiárias	409.724	383.946	404.347	456.988	481.971

Fonte: Ministério da Cidadania - VISDATA

Elaboração: SEPLAN/TO, Gerência de Informações Socioeconômicas

Nota: (1) Valores referente ao mês de dezembro de cada ano.

(2) O Programa Bolsa Família foi substituída pelo Auxílio Brasil em medida pela Lei Federal nº 14.284, de 29 de dezembro de 2021

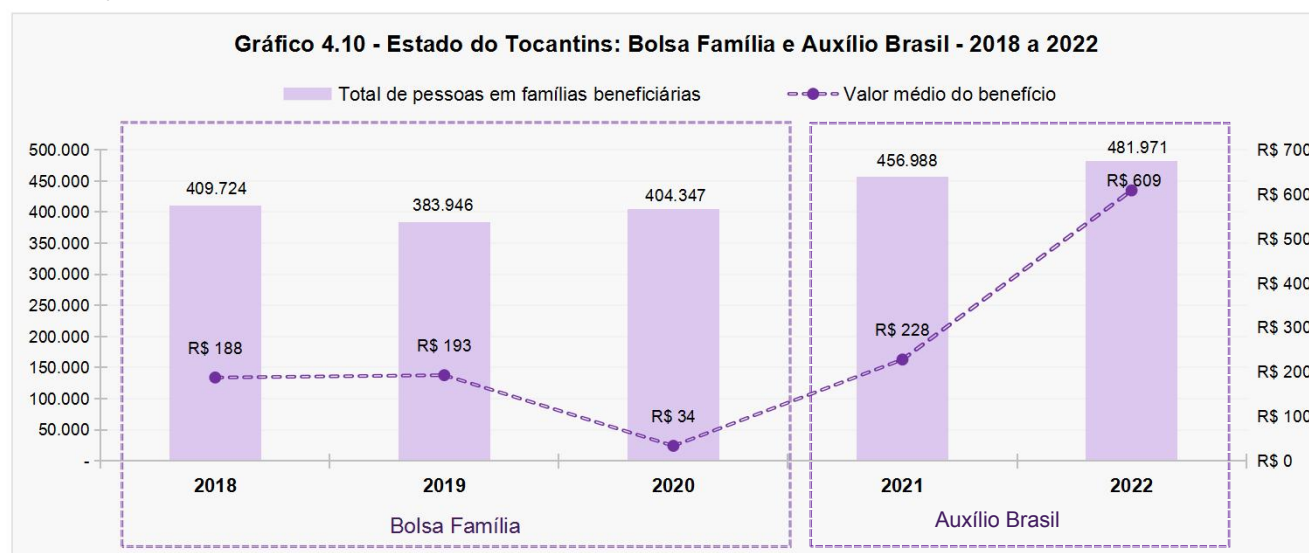
**Tabela 4.2.6 - Estado do Tocantins: Pessoas elegíveis, por faixa etária e valor total concedido do Auxílio Emergencial - 2020 e 2021**

Categoria	2020	2021
Valor total (em reais)	R\$ 2.317.955.744	R\$ 462.964.950
Pessoas elegíveis	536.225	302.637
15 a 24 anos	112.130	37.487
25 a 34 anos	140.554	79.012
35 a 39 anos	65.943	39.323
40 a 49 anos	107.292	69.853
50 a 59 anos	79.718	55.146
+60 anos	30.530	21.749

Fonte: Ministério da Cidadania - VISDATA

Elaboração: SEPLAN/TO, Gerência de Informações Socioeconômicas

Nota: Valores referente ao mês de dezembro de cada ano.

Tabela 4.2.7 - Estado do Tocantins: Benefício de Prestação Continuada - BPC, por categoria e valor médio do benefício - 2018 a 2022

Categoria	2018	2019	2020	2021	2022
Total de beneficiários do BPC	39.078	39.278	39.512	39.845	42.603
Idosos beneficiário do BPC	23.658	23.931	23.710	23.987	25.811
Pessoas com Deficiência (PCD) beneficiada	15.420	15.347	15.802	15.858	16.792
Valor médio do benefício do Idoso	R\$ 953	R\$ 1.001	R\$ 1.046	R\$ 1.102	R\$ 1.213
Valor médio do benefício da PCD	R\$ 952	R\$ 1.001	R\$ 1.046	R\$ 1.101	R\$ 1.213

Fonte: Ministério da Cidadania - VISDATA

Elaboração: SEPLAN/TO, Gerência de Informações Socioeconômicas

Nota: Valores referente ao mês de dezembro de cada ano.

4.3 Educação

Tabela 4.3.1 - Estado do Tocantins: Taxa de analfabetismo (%) das pessoas de 15 anos ou mais de idade, por sexo e cor e/ou raça - 2016 a 2022

Sexo e cor ou raça	2016	2017	2018	2019	2022
Total	9,5	9,4	9,1	8,9	7,2
Homem	10,6	10,1	9,9	9,2	8,0
Mulher	8,5	8,6	8,2	8,6	6,4
Branca	6,7	7,8	6,7	6,7	4,4
Preta ou parda	10,4	9,8	9,8	9,4	8,0

Fonte: IBGE, Pesquisa Nacional por Amostra de Domicílios Contínua
Elaboração: SEPLAN/TO, Gerência de Informações Socioeconômicas



Tabela 4.3.2 - Estado do Tocantins: Índice de Desenvolvimento da Educação Básica - IDEB, por nível de ensino - 2013 a 2021

Nível de ensino	2013	2015	2017	2019	2021
Ensino Fundamental - Anos Iniciais	5,1	5,1	5,6	5,6	5,3
Ensino Fundamental - Anos Finais	3,9	4,1	4,6	4,7	4,9
Ensino Médio Regular	3,3	3,4	3,8	4	4,2

Fonte: INEP, Censo da Educação Básica
Elaboração: SEPLAN/TO, Gerência de Informações Socioeconômicas

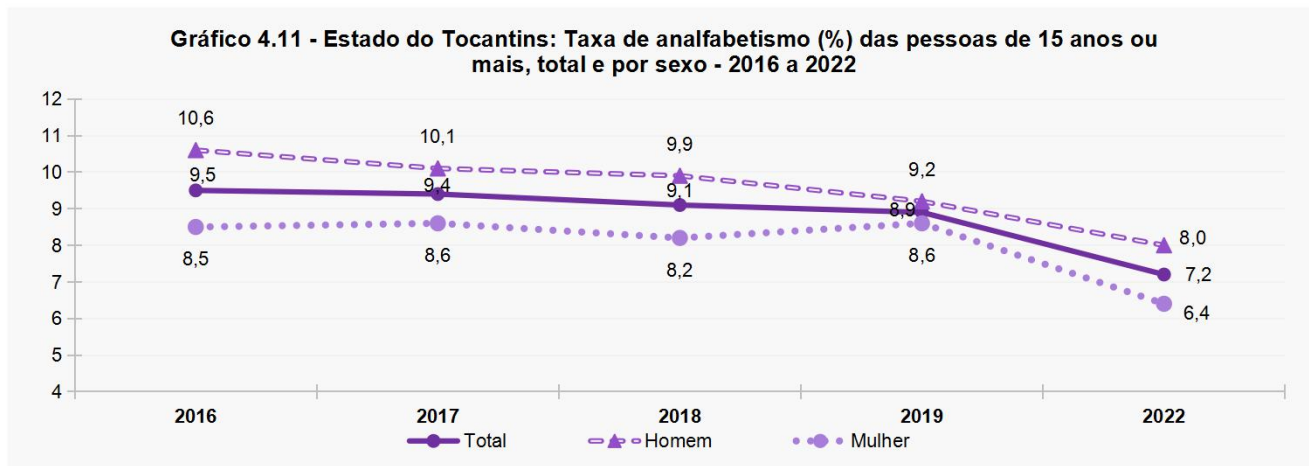

Tabela 4.3.3 - Estado do Tocantins: Número médio de anos de estudo das pessoas de 15 anos ou mais, por sexo - 2016 a 2022

Sexo	2016	2017	2018	2019	2022
Total	8,8	9	9,2	9,2	9,8
Homens	8,2	8,4	8,6	8,7	9,4
Mulheres	9,4	9,6	9,7	9,7	10,3

Fonte: IBGE, Pesquisa Nacional por Amostra de Domicílios Contínua
Elaboração: SEPLAN/TO, Gerência de Informações Socioeconômicas

Tabela 4.3.4 - Estado do Tocantins: Taxa de aprovação (%), por nível de ensino - 2018 a 2022

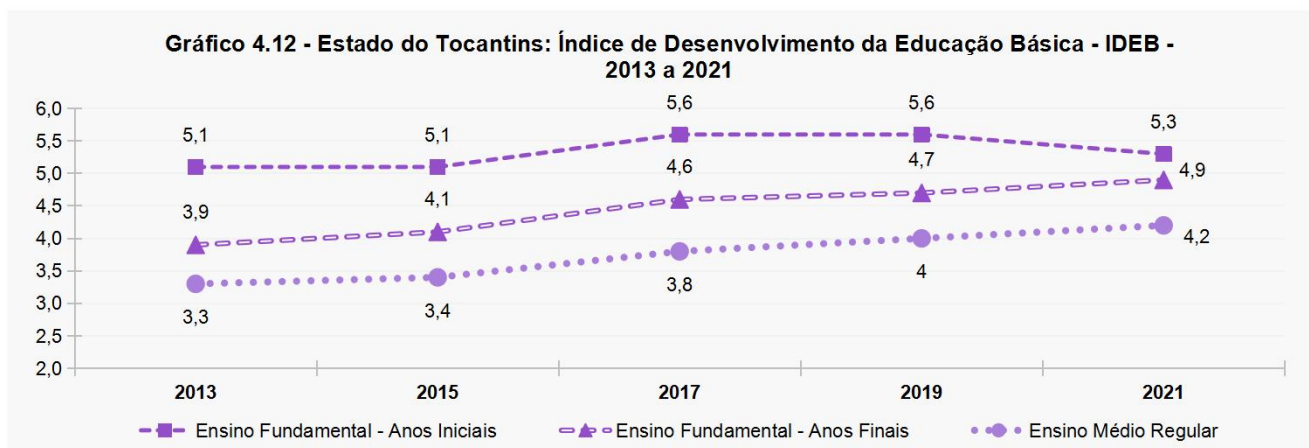
Nível de ensino	2018	2019	2020	2021	2022
Ensino Fundamental - Anos Iniciais	94,3	95,1	98,9	98,6	96,9
Ensino Fundamental - Anos Finais	88	89,9	96,5	97,1	94,7
Ensino Fundamental - Total	91,5	92,8	97,8	97,9	95,9
Ensino Médio - Total	85,8	86,1	93,2	93,7	92,2

Fonte: INEP, Censo da Educação Básica

Elaboração: SEPLAN/TO, Gerência de Informações Socioeconômicas

Tabela 4.3.5 - Estado do Tocantins: Taxa de reprovação (%), por nível de ensino - 2018 a 2022

Nível de ensino	2018	2019	2020	2021	2022
Ensino Fundamental - Anos Iniciais	5,4	4,3	0,8	1,3	2,9
Ensino Fundamental - Anos Finais	10	8,2	1,5	1,7	4,2
Ensino Fundamental - Total	7,4	6,0	1,1	1,5	3,6
Ensino Médio - Total	9,3	9,1	2,7	3	4,3

Fonte: INEP, Censo da Educação Básica

Elaboração: SEPLAN/TO, Gerência de Informações Socioeconômicas

Tabela 4.3.6 - Estado do Tocantins: Taxa de abandono escolar (%), por nível de ensino - 2018 a 2022

Nível de ensino	2018	2019	2020	2021	2022
Ensino Fundamental - Anos Iniciais	0,3	0,3	0,3	0,1	0,2
Ensino Fundamental - Anos Finais	2	1,7	2	1,2	1,1
Ensino Fundamental - Total	1,1	0,9	1,1	0,6	0,5
Ensino Médio - Total	4,9	4,2	4,1	3,3	3,5

Fonte: INEP, Censo da Educação Básica

Elaboração: SEPLAN/TO, Gerência de Informações Socioeconômicas

Tabela 4.3.7 - Estado do Tocantins: Taxa de distorção idade-série (%), por nível de ensino - 2018 a 2022

Nível de ensino	2018	2019	2020	2021	2022
Ensino Fundamental - Anos Iniciais	9,0	8,2	7,4	5,6	4,5
Ensino Fundamental - Anos Finais	26,5	25,5	23,8	21,0	16,4
Ensino Fundamental - Total	16,9	15,9	15,1	13,0	10,3
Ensino Médio - Total	28,9	27,2	27,5	26,9	21,5

Fonte: INEP, Censo da Educação Básica

Elaboração: SEPLAN/TO, Gerência de Informações Socioeconômicas

Tabela 4.3.8 - Estado do Tocantins: Número de estabelecimentos da Educação Básica, por etapa de ensino - 2018 a 2022

Etapa de ensino	2018	2019	2020	2021	2022
Creche	364	387	409	392	416
Pré - Escolar	750	741	732	722	709
Ensino Fundamental	1.313	1.273	1.253	1.247	1.236
Ensino Médio	341	340	343	347	355
Educação Profissional	90	59	56	54	58
Educação de Jovens e Adultos	271	246	229	229	229
Educação Especial ⁽⁵⁾	1.182	1.176	1.204	1.209	1.242
Total ⁽¹⁻⁴⁾	1.649	1.608	1.596	1.587	1.588

Fonte: INEP - Censo Escolar

Elaboração: SEPLAN/TO, Gerência de Informações Socioeconômicas

Notas: 1 - O mesmo estabelecimento pode oferecer mais de uma Etapa de Ensino.

2 - Não inclui estabelecimentos com turmas exclusivas de Atividade Complementar ou Atendimento Educacional Especializado (AEE).

3 - Inclui estabelecimentos em atividade com pelo menos uma matrícula de Ensino Regular e/ou EJA.

Tabela 4.3.9 - Estado do Tocantins: Número de docentes da Educação Básica, por etapa de ensino - 2018 a 2022

Etapa de ensino	2018	2019	2020	2021	2022
Creche	1.925	2.070	2.168	2.027	2.321
Pré - Escolar	2.398	2.403	2.452	2.419	2.585
Ensino Fundamental	13.018	12.598	12.362	12.118	12.495
Ensino Médio	4.987	4.903	4.916	4.863	5.605
Educação Profissional	1.517	1.092	959	890	998
Educação de Jovens e Adultos	2.451	2.200	2.063	1.843	1.787
Educação Especial ⁵	12.211	497	457	467	13.368
Total ⁽¹⁻⁴⁾	19.710	19.290	19.126	18.714	20.160

Fonte: INEP - Censo Escolar

Elaboração: SEPLAN/TO, Gerência de Informações Socioeconômicas

Notas: 1 - Os docentes referem-se aos indivíduos que estavam em efetiva regência de classe na data de referência do Censo Escolar da Educação Básica.

2 - No total da Unidade da Federação, os docentes são contados uma única vez em cada Unidade da Federação, portanto, o total não representa a soma dos Municípios ou das etapas de ensino, pois o mesmo docente pode atuar em mais de uma unidade de agregação.

3 - Não inclui os docentes de turmas de Atividade Complementar e de Atendimento Educacional Especializado (AEE).

7 - Inclui os docentes ativos que atuam no Ensino Regular e/ou EJA.

8 - Não inclui auxiliares da Educação Infantil.

Tabela 4.3.10 - Estado do Tocantins: Número de matrículas da Educação Básica, por etapa de ensino - 2018 a 2022

Etapa de ensino	2018	2019	2020	2021	2022
Creche	23.616	26.578	28.005	27.311	31.245
Pré - Escolar	41.570	40.496	40.907	39.945	42.750
Ensino Fundamental	246.183	241.167	235.752	227.743	224.393
Ensino Médio	63.384	63.721	66.186	68.479	67.502
Educação Profissional	15.483	14.104	9.353	7.762	8.774
Educação de Jovens e Adultos	17.943	16.254	17.443	15.127	12.440
Educação Especial ⁵	14.374	14.847	15.504	15.338	16.544
Total ⁽¹⁻⁴⁾	402.681	397.631	392.807	381.587	382.227

Fonte: INEP - Censo Escolar

Elaboração: SEPLAN/TO, Gerência de Informações Socioeconômicas

Notas: 1 - O mesmo aluno pode ter mais de uma matrícula.

2 - Não inclui matrículas de turmas de Atividade Complementar e Atendimento Educacional Especializado (AEE).

3 - Inclui matrículas do Ensino Regular e/ou Educação de Jovens e Adultos (EJA).

4 - O número de matrículas da Educação Básica é composto pela soma das seguintes Etapas de Ensino: Total da Educação Infantil, Total do Ensino Fundamental, Total do Ensino Médio, Curso Técnico Concomitante, Curso Técnico Subsequente, Curso FIC Concomitante e Total da Educação de Jovens e Adultos.

5 - O total da Educação Especial inclui matrículas em Classes Exclusivas (Escolas Exclusivamente Especializadas e/ou em Classes Exclusivas de Ensino Regular e/ou EJA) e de Classes Comuns de Ensino Regular e/ou EJA.



Tabela 4.3.11 - Estado do Tocantins: Dados gerais dos cursos de Graduações e Sequenciais de formação específica, na modalidade presencial - 2018 a 2022

Dados Gerais	2018	2019	2020	2021	2022
Número de instituições	24	26	24	24	22
Pública	5	5	5	5	4
Privada	19	21	19	19	18
Número de cursos	268	275	275	279	275
Pública	125	130	137	140	133
Privada	143	145	138	139	142
Número de ingressantes	14.770	14.172	10.159	10.958	11.729
Número de matrículas	52.312	50.421	46.020	46.816	47.804
Número de concluintes	7.030	6.837	6.546	5.802	6.188

Fonte: INEP – Censo da Educação Superior.

Elaboração: SEPLAN/TO, Gerência de Informações Socioeconômicas

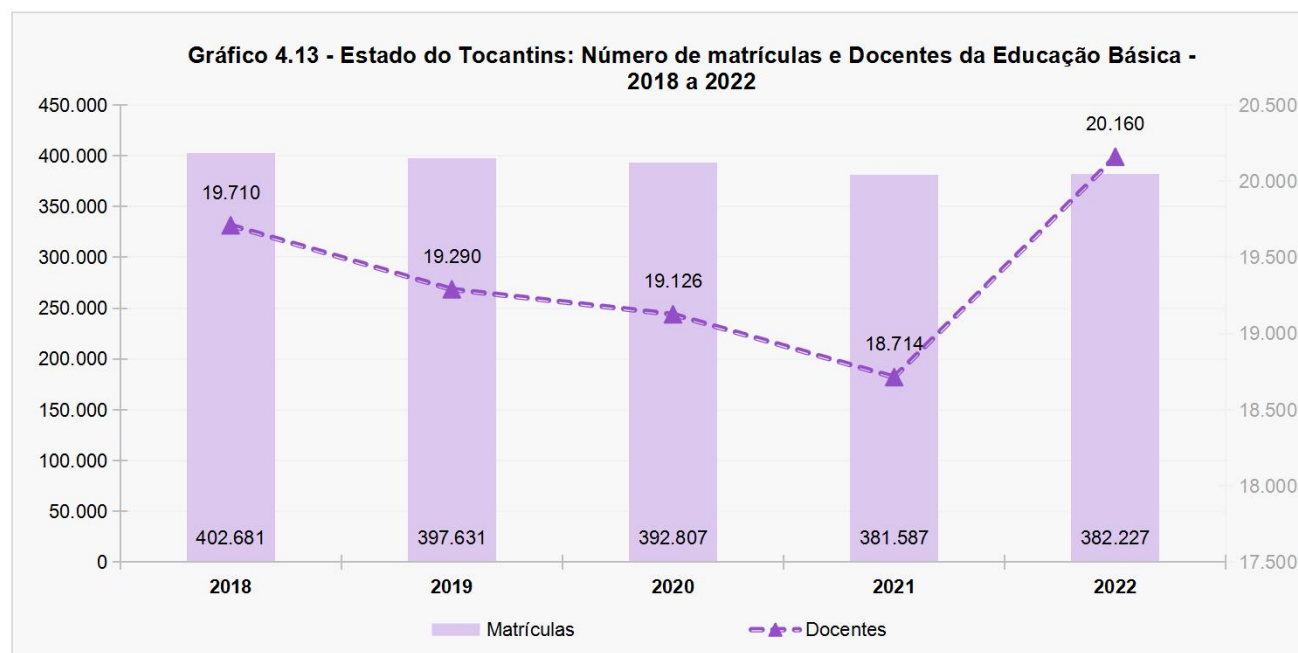
Tabela 4.3.12 - Estado do Tocantins: Matrículas e concluintes, na modalidade a distância - 2018 a 2022

Dados gerais	2018	2019	2020	2021	2022
Número de matrículas	18.304	21.548	25.902	26.866	36.659
Número de concluintes	2.474	2.160	2.996	3.409	3.547

Fonte: INEP – Censo da Educação Superior.

Elaboração: SEPLAN/TO, Gerência de Informações Socioeconômicas

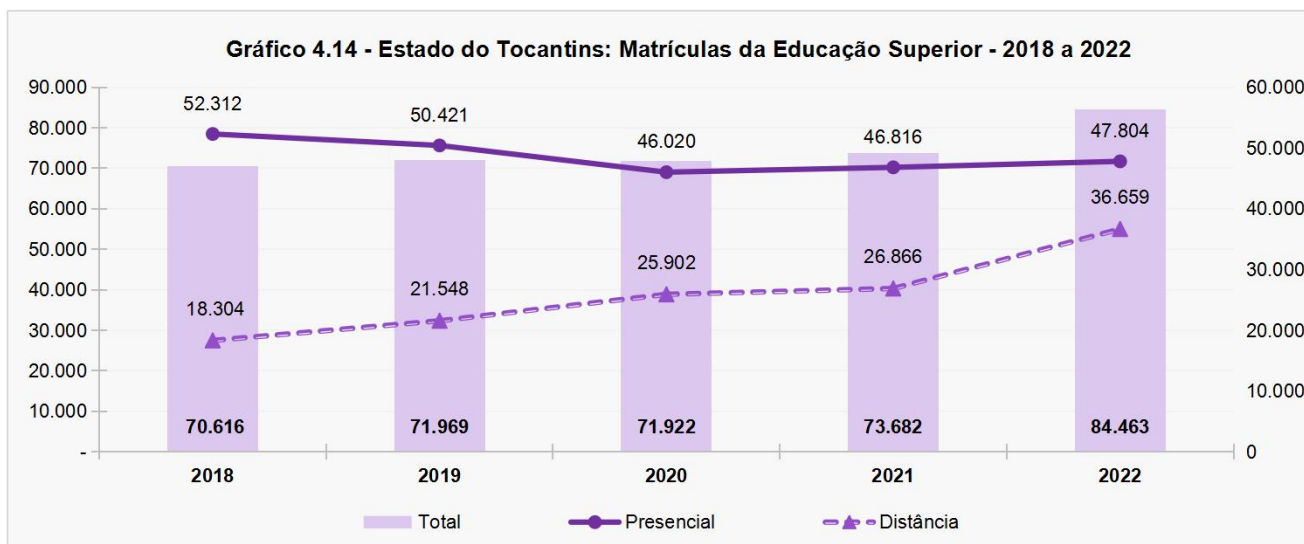
**Tabela 4.3.13 - Estado do Tocantins: Número de Matrículas nos cursos de Graduação e Sequenciais de formação específica, na modalidade Presencial e a Distância, por cor e/ou raça - 2018 a 2022**

Cor e/ou raça	2018	2019	2020	2021	2022
Total	70.616	71.969	71.922	73.682	84.463
Branca	17.111	17.087	16.949	10.879	19.221
Preta	6.990	7.317	7.105	4.278	7.039
Parda	37.393	40.926	40.807	25.078	47.838
Amarela	1.479	1.538	1.513	1.024	1.817
Indígena	483	495	434	217	207
Não dispõe da informação ¹	7.160	4.606	5.114	3.813	8.341

Fonte: INEP – Censo da Educação Superior.

Elaboração: SEPLAN/TO, Gerência de Informações Socioeconômicas

Nota: 1 - Não dispõe de informação agrega tanto os casos em que de fato não se dispõe da informação, quanto os alunos que não quiseram declarar cor/raça.

Tabela 4.3.14 - Estado do Tocantins: Número de Matrículas nos cursos de Graduação e Sequenciais de formação específica, na modalidade Presencial e a Distância, por faixa etária - 2018 a 2022

Faixa etária	2018	2019	2020	2021	2022
Total	70.616	71.969	71.922	73.682	84.463
Até 18 anos	3.472	3.111	2.394	2.579	3.021
De 19 a 24 anos	35.894	36.261	33.815	34.099	37.491
De 25 a 29 anos	12.969	13.607	13.988	14.497	17.325
De 30 a 34 anos	7.706	7.897	8.517	8.550	10.171
De 35 a 39 anos	5.127	5.281	6.117	6.393	7.344
De 40 a 49 anos	4.293	4.618	5.650	6.042	7.389
De 50 a 59 anos	997	1.056	1.262	1.314	1.482
De 60 ou mais	158	138	179	208	254

Fonte: INEP – Censo da Educação Superior.

Elaboração: SEPLAN/TO, Gerência de Informações Socioeconômicas

Tabela 4.3.15 - Estado do Tocantins: Número de Matrículas nos cursos de Graduação e Sequenciais de formação específica, na modalidade Presencial e a Distância, por Grau Acadêmico do Curso - 2018 a 2022

Grau acadêmico	2018	2019	2020	2021	2022
Total	70.616	71.969	71.922	73.682	84.463
Bacharelado	49.290	49.998	48.306	49.032	53.799
Licenciatura	15.376	15.417	16.255	16.944	16.155
Tecnológico	5.777	6.423	7.235	7.554	8.039
Não Aplicável ¹	173	131	126	152	185

Fonte: INEP – Censo da Educação Superior.

Elaboração: SEPLAN/TO, Gerência de Informações Socioeconômicas

Nota: 1 - Não aplicável: corresponde à Área Básica de Cursos, na qual não está definido o grau acadêmico

Tabela 4.3.16 - Estado do Tocantins: Número de docentes em exercício⁽¹⁾, por grau de formação - 2018 a 2022

Grau de formação	2018	2019	2020	2021	2022
Total	3.462	3.486	3.120	3.105	3.204
Graduação	48	82	33	113	54
Especialização	1.075	898	676	663	748
Mestrado	1.255	1.281	1.155	1.123	1.136
Doutorado	1.084	1.225	1.256	1.206	1.266

Fonte: INEP – Censo da Educação Superior.

Elaboração: SEPLAN/TO, Gerência de Informações Socioeconômicas

Nota: 1 - Um mesmo docente pode atuar em mais de um regime de trabalho.

Tabela 4.3.17 - Estado do Tocantins: Número de Docentes em exercício⁽¹⁾, por dependência administrativa - 2018 a 2022

Dependência administrativa	2018	2019	2020	2021	2022
Total	3.462	3.486	3.120	3.105	3.204
Federal	1.567	1.710	1.520	1.569	1.597
Estadual	292	243	225	267	362
Municipal	320	308	267	324	330
Privada	1.283	1.225	1.108	1.066	1.056

Fonte: INEP – Censo da Educação Superior.

Elaboração: SEPLAN/TO, Gerência de Informações Socioeconômicas

Nota: 1 - Um mesmo docente pode atuar em mais de um regime de trabalho.

Tabela 4.3.18 - Estado do Tocantins: Número de Concluintes nos cursos de Graduação e Sequenciais de formação específica, na modalidade Presencial e a Distância, por Dependência Administrativa - 2018 a 2022

Dependência administrativa	2018	2019	2020	2021	2022
Total	9.504	8.997	9.542	9.211	9.735
Federal	2.287	2.008	1.507	1.093	1.942
Estadual	562	296	272	303	337
Municipal	693	627	802	711	679
Privada	5.962	6.066	6.961	7.104	6.777

Fonte: INEP – Censo da Educação Superior.

Elaboração: SEPLAN/TO, Gerência de Informações Socioeconômicas

Tabela 4.3.19 - Estado do Tocantins: Número de Concluintes nos cursos de Graduação e Sequenciais de formação específica, na modalidade Presencial e a Distância, por Grau Acadêmico do Curso - Tocantins - 2018 a 2022

Grau acadêmico do curso	2018	2019	2020	2021	2022
Total	9.504	8.997	6.666	9.211	9.735
Bacharelado	6.294	6.095	6.666	5.892	6.053
Licenciatura	2.306	1.911	1.865	2.208	2.223
Tecnológico	904	991	1.011	1.111	1.063

Fonte: INEP – Censo da Educação Superior.

Elaboração: SEPLAN/TO, Gerência de Informações Socioeconômicas

Tabela 4.3.20 - Estado do Tocantins: Número de Concluintes nos cursos de Graduação e Sequenciais de formação específica, na modalidade Presencial e a Distância, por tipo de Financiamento Estudantil - Tocantins - 2018 a 2022

Tipo de financiamento estudantil	2018	2019	2020	2021	2022
FIES	999	1.066	766	532	501
ProUni Integral	397	365	583	488	520
ProUni Parcial	14	51	77	111	101

Fonte: INEP – Censo da Educação Superior.

Elaboração: SEPLAN/TO, Gerência de Informações Socioeconômicas

4.4 Saúde

Tabela 4.4.1 - Estado do Tocantins: Taxa de Fecundade Total e Taxa de Mortalidade Infantil - 2016 a 2020

Indicador	2016	2017	2018	2019	2020
Taxa de Fecundade Total (%)	0,072	0,078	0,077	0,076	0,075
Taxa de Mortalidade Infantil (%)	12,48	12,39	12,68	11,70	10,62

Fonte: IBGE/Diretoria de Pesquisas, Coordenação de População e Indicadores Sociais, Gerência de Estudos e Análises da Dinâmica Demográfica.

Fonte: * Ministério da Saúde, DATASUS - Sistema de Informações sobre a Mortalidade - SIM.

Elaboração: SEPLAN/TO, Gerência de Informações Socioeconômicas

Tabela 4.4.2 - Estado do Tocantins: Número de Estabelecimentos de Saúde - Tocantins - 2018 a 2022

Tipo de Estabelecimento	2018	2019	2020	2021	2022
Total	2.039	2.154	2.259	2.397	2.574
Academia de Saúde	72	79	89	96	101
Centro de Atenção Psicossocial - CAPS	21	21	22	21	22
Centro de Saúde/Unidade Básica de Saúde	401	410	425	429	435
Clínica Especializada/Ambulatório	341	362	385	423	478
Consultório Isolado	452	504	530	563	640
Farmácia	14	16	17	27	32
Hospital Geral	64	64	65	68	68

(continua)

Tabela 4.4.2 - Estado do Tocantins: Número de Estabelecimentos de Saúde - Tocantins - 2018 a 2022

Tipo de Estabelecimento	2018	2019	2020	2021	2022
Hospital Especializado	4	6	6	5	5
Policlínica	18	18	20	21	21
Posto de Saúde	35	40	43	43	44
Pronto Atendimento	15	15	17	17	18
Unidade de Atenção à Saúde Indígena	29	27	24	31	32
Unidade de Apoio-Diagnose e Terapia	234	244	257	274	290
Unidade de Nível Pré- Hospitalar					
Urgência/Emergência	20	20	20	20	23
Unidade de Vigilância em Saúde	137	140	140	146	148
Unidade Móvel Terrestre	14	13	13	14	14

Fonte: Ministério da Saúde - Cadastro Nacional dos Estabelecimentos de Saúde do Brasil - CNES, Referência em dezembro.

(conclusão)

Elaboração: SEPLAN/TO, Gerência de Informações Socioeconômicas

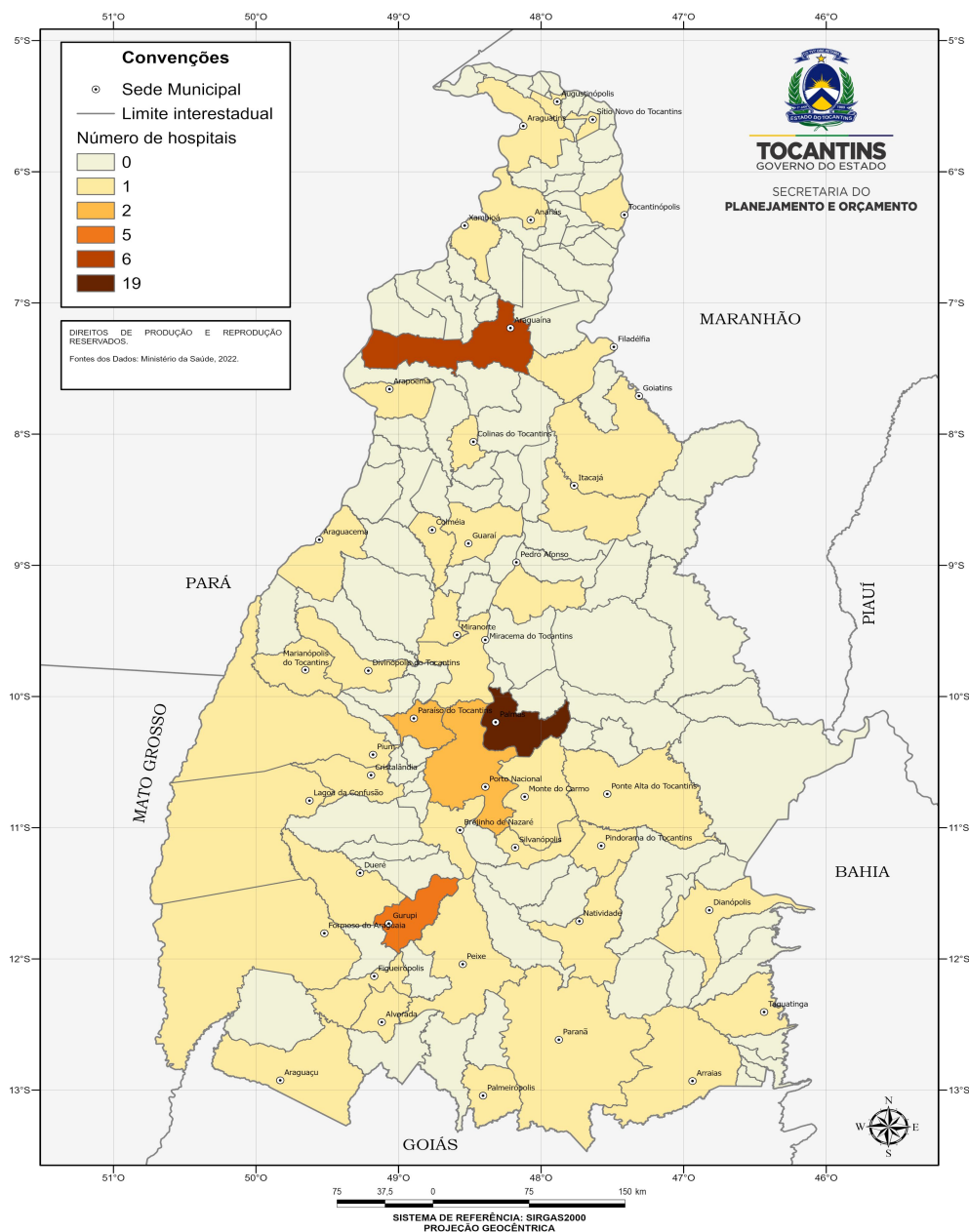
Figura 4.1 - Estado do Tocantins: Número de Hospitais Gerais e Especializados, públicos e privados - 2022

Elaboração: SEPLAN/TO, Diretoria de Gestão de Informações Territoriais e Socioeconômicas

Tabela 4.4.3 - Estado do Tocantins: Número de Profissionais na área da Saúde - 2018 a 2022

Profissionais	2018	2019	2020	2021	2022
Total	27.789	28.507	30.786	32.758	34.028
Médico	2.225	2.294	2.488	2.650	2.820
Odontólogo	1.084	1.150	1.175	1.220	1.258
Fonoaudiólogo	119	118	124	132	137
Fisioterapeuta	673	682	749	807	828
Assistente Social	562	552	565	587	624
Nutricionista	206	213	218	223	252
Enfermeiro	2.693	2.793	3.259	3.444	3.633
Técnico de Enfermagem	5.957	6.039	6.702	7.030	7.129
Farmacêutico	459	449	494	525	586
Psicólogo	445	474	495	521	567

Fonte: Ministério da Saúde - Cadastro Nacional dos Estabelecimentos de Saúde do Brasil - CNES, Referência em dezembro.
Elaboração: SEPLAN/TO, Gerência de Informações Socioeconômicas

Tabela 4.4.4 - Estado do Tocantins: Número de Equipamentos existentes - 2018 a 2022

Equipamentos	2018	2019	2020	2021	2022
Total	1.678	1.781	1.845	1.966	2.113
Mamógrafo	30	27	28	33	30
Raio X	429	451	470	488	507
Tomógrafo Computadorizado	33	34	36	39	45
Ressonância Magnética	21	24	26	28	30
Ultrassom	288	310	335	378	464
Equipo Odontológico Completo	877	935	950	1.000	1.037

Fonte: Ministério da Saúde - Cadastro Nacional dos Estabelecimentos de Saúde do Brasil - CNES, Referência em dezembro.
Elaboração: SEPLAN/TO, Gerência de Informações Socioeconômicas

Tabela 4.4.5 - Estado do Tocantins: Número de Leitos de Internação Hospitalar, no SUS - 2018 a 2022

Leitos	2018	2019	2020	2021	2022
Total	2.343	2.288	2.354	2.346	2.382
Cirúrgicos	662	659	689	663	727
Clínicos	845	813	849	905	901
Obstétrico	408	404	404	402	379
Pediátrico	361	339	341	302	304
Outras Especialidades	61	61	59	57	50
Hospital/DIA	6	12	12	17	21

Fonte: Ministério da Saúde, DATASUS - Sistema de Informações sobre a Mortalidade - SIM, em dezembro
Elaboração: SEPLAN/TO, Gerência de Informações Socioeconômicas

Tabela 4.4.6 - Estado do Tocantins: Número de Leitos de Internação Hospitalar, não SUS - 2018 a 2022

Leitos	2018	2019	2020	2021	2022
Total	546	765	644	725	722
Cirúrgicos	204	381	324	312	316
Clínicos	245	261	178	225	221
Obstétrico	52	54	72	75	81
Pediátrico	43	59	49	90	75
Outras Especialidades	2	2	1	3	3
Hospital/DIA	-	8	20	20	26

Fonte: Ministério da Saúde, DATASUS - Sistema de Informações sobre a Mortalidade - SIM, em dezembro
Elaboração: SEPLAN/TO, Gerência de Informações Socioeconômicas



Tabela 4.4.7 - Estado do Tocantins: Número de Nascidos Vivos, por faixa etária da mãe na ocasião do parto - 2017 a 2021

Idade da mãe	2017	2018	2019	2020	2021
Total	24.935	25.480	24.449	23.729	23.747
10 a 14 anos	287	292	241	255	262
15 a 19 anos	4.951	4.691	4.353	4.108	4.045
20 a 24 anos	6.805	7.016	6.645	6.358	6.293
25 a 29 anos	5.945	5.986	5.853	5.682	5.791
30 a 34 anos	4.441	4.583	4.488	4.462	4.352
35 a 39 anos	2.040	2.348	2.305	2.272	2.373
40 anos e mais	466	564	564	592	631

Fonte: Ministério da Saúde, DATASUS - Sistema de Informações sobre Nascidos Vivos - SINASC.
Elaboração: SEPLAN/TO, Gerência de Informações Socioeconômicas

Tabela 4.4.8 - Estado do Tocantins: Número de Óbitos por Faixa Etária - 2017 a 2021

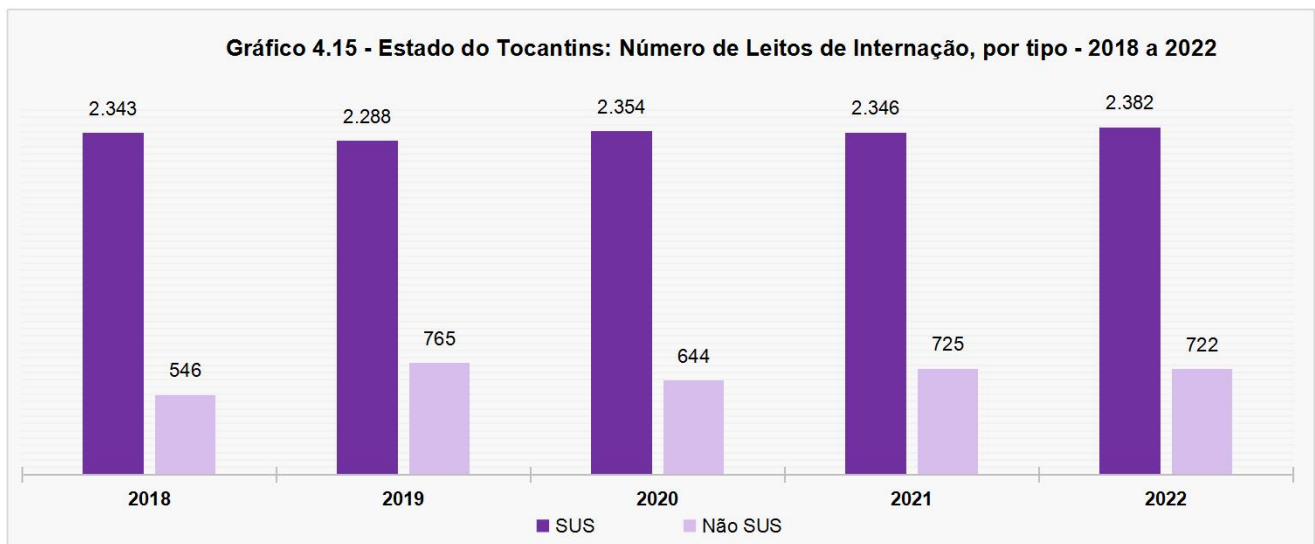
Faixa etária	2017	2018	2019	2020	2021
Total	8.052	7.795	8.021	9.271	11.514
Menor 1 ano	309	323	286	252	299
1 a 4 anos	61	66	59	60	64
5 a 9 anos	33	25	33	31	37
10 a 14 anos	41	45	59	46	39
15 a 19 anos	191	178	167	153	136
20 a 29 anos	517	483	405	473	521
30 a 39 anos	531	535	507	556	707
40 a 49 anos	693	568	616	741	1.082
50 a 59 anos	847	863	863	1.035	1.436
60 anos ou mais	4.810	4.689	5.004	5.909	7.182
Idade ignorada	19	20	22	15	11

Fonte: Ministério da Saúde, DATASUS - Sistema de Informações sobre a Mortalidade - SIM.
Elaboração: SEPLAN/TO, Gerência de Informações Socioeconômicas

Tabela 4.4.9 - Estado do Tocantins: Número de Óbitos por Causa da Morte - 2017 a 2021

Causas	2017	2018	2019	2020	2021
Total	8.052	7.795	8.021	9.271	11.514
Algumas doenças infecciosas e parasitárias	266	253	228	1.488	3.100
Doenças do Sangue e órgãos hematopéticos e alguns transtornos	31	29	63	31	32
Neoplasias (tumores)	1.142	1.164	1.161	1.107	1.235
Doenças endócrinas, nutricionais e metabólicas	709	641	686	713	694
Transtornos mentais e comportamentais	112	95	93	136	137
Doenças do sistema nervoso	155	153	217	191	218
Doenças do olho e anexos ou do ouvido e da apófise mastóide	2	-	3	3	1
Doenças do aparelho circulatório	2.481	2.248	2.327	2.399	2.542
Doenças do aparelho respiratório	566	653	724	667	714
Doenças do aparelho digestivo	365	394	405	397	527
Doenças da pele e do tecido subcutâneo	26	14	14	31	14
Doenças sistema osteomuscular e tecido conjuntivo	31	16	24	22	22
Doenças do aparelho geniturinário	171	204	192	186	198
Gravidez, parto e puerpério	26	9	15	18	46
Algumas afecções originadas no período perinatal	166	175	125	140	180
Malformações congêntas deformidades e anomalias cromossômicas	115	124	115	78	92
Sintomas, sinais e achados anormais de exames clínicos e de laboratório	120	167	252	244	253
Causas externas de morbidade e de mortalidade	1.568	1.456	1.377	1.420	1.509

Fonte: Ministério da Saúde, DATASUS - Sistema de Informações sobre a Mortalidade - SIM.
Elaboração: SEPLAN/TO, Gerência de Informações Socioeconômicas

Tabela 4.4.10 - Estado do Tocantins: Imunização em menores de um ano, doses aplicadas - 2018 a 2022

Tipo	2018	2019	2020	2021	2022
BCG	24.812	28.053	22.912	22.152	28.719
Pentavalente ¹	69.711	60.494	71.818	61.267	63.698
Poliomielite	70.762	69.313	66.210	61.121	63.865
Febre Amarela	19.501	19.113	17.922	17.026	16.529

Fonte: Ministério da Saúde, DATASUS - Sistema de Informação do Programa Nacional de Imunizações (SI-PNI/CGPNI/DEIDT/SVS/MS)
Elaboração: SEPLAN/TO, Gerência de Informações Socioeconômicas
Nota: 1 - DTP (Difteria, Coqueluche e Tétano), Hib e Hepatite B.

Tabela 4.4.11 - Estado do Tocantins: Imunização, coberturas vacinais (%) - 2018 a 2022

Tipo	2018	2019	2020	2021	2022
BCG	104,06	112,41	91,95	91,30	120,44
Pentavalente ¹	90,04	76,38	87,67	80,57	85,14
Poliomielite	91,68	88,17	84,42	80,22	85,42
Febre Amarela	81,08	76,47	71,63	69,53	69,66

Fonte: Ministério da Saúde, DATASUS - Sistema de Informação do Programa Nacional de Imunizações (SI-PNI/CGPNI/DEIDT/SVS/MS)
Elaboração: SEPLAN/TO, Gerência de Informações Socioeconômicas
1 - DTP (Difteria, Coqueluche e Tétano), Hib e Hepatite B.

Tabela 4.4.12 - Estado do Tocantins: Imunização, doses aplicadas - 2018 a 2022

Tipo	2018	2019	2020	2021	2022
Antirrábica	1.670	1.377	1.762	1.574	1.642
Hepatite A	22.181	22.994	21.844	19.823	22.413
HPV quadrivalente	41.065	38.438	42.670	34.674	40.679
Influenza	1.298	118	6.507	474	671
Tetraviral	18.020	22.865	15.031	903	4.593
Tríplice bacteriana (DTP)	36.134	28.505	47.892	41.104	45.902
Tríplice viral	88.667	84.988	73.906	46.805	64.004

Fonte: Ministério da Saúde, DATASUS - Sistema de Informação do Programa Nacional de Imunizações (SI-PNI/CGPNI/DEIDT/SVS/MS)
Elaboração: SEPLAN/TO, Gerência de Informações Socioeconômicas

Tabela 4.4.13 - Estado do Tocantins: Número de casos confirmados de Chikunguya, Dengue e Zika Vírus- 2018 a 2022

Tipo	2018	2019	2020	2021	2022
Chikunguya	1.140	1.553	369	869	5.114
Dengue	2.337	12.621	1.728	8.840	20.758
Zika Vírus	76	168	13	87	x

Fonte: Ministério da Saúde, DATASUS - Sistema de Informação de Agravos de Notificação - Sinan Net
Elaboração: SEPLAN/TO, Gerência de Informações Socioeconômicas

Tabela 4.4.14 - Estado do Tocantins: Número de casos confirmados de Hepatite, Leishmaniose Tegumentar, Meningite, Hanseníase, Tuberculose e Varicela - 2018 a 2022

Tipo	2018	2019	2020	2021	2022
Hepatite	155	124	47	x	x
Leishmaniose Tegumentar	202	352	423	332	231
Meningite	60	56	43	16	31
Hanseníase	1.713	1.527	858	771	769
Tuberculose	232	249	213	275	283
Varicela	528	514	121	157	175

Fonte: Ministério da Saúde, DATASUS - Sistema de Informação de Agravos de Notificação - Sinan Net
Elaboração: SEPLAN/TO, Gerência de Informações Socioeconômicas
Nota: Dados não publicados estão identificados com o carcter .

Tabela 4.4.15 - Estado do Tocantins: Acidentes com Animais Peçonhentos - 2018 a 2022

Espécie	2018	2019	2020	2021	2022
Serpente	772	939	926	686	637
Aranha	273	262	269	259	279
Escorpião	1.747	1.940	1.810	1.660	1.694
Lagarta	238	204	117	134	210
Abelha	549	600	467	589	545
Outros	1.040	1.094	1.183	1.273	1.210

Fonte: Ministério da Saúde/SVS - Sistema de Informação de Agravos de Notificação - Sinan Net - DATASUS
Elaboração: SEPLAN-TO, Gerência de Informações Socioeconômicas

Tabela 4.4.16 - Estado do Tocantins: Doses Aplicadas, Animais Peçonhentos - 2018 a 2022

Espécie	2018	2019	2020	2021	2022
Soro anti-Aracnídeo (AC)	188	214	106	51	58
Soro anti-Bostrópico (BO)	257	376	339	362	177
Soro anti-Bostrópico-Crotálico (BC)	4	41	15	x	1
Soro anti-Bostrópico-Laquélico (BL)	7	24	15	8	x
Soro anti-Crotálico (CR)	70	147	158	141	78
Soro anti-Elapídico (LP)	10	1	15	x	x
Soro anti-Escorpiônico (ES)	42	49	93	54	20

Fonte: Ministério da Saúde/SVS - Sistema de Informação de Agravos de Notificação - Sinan Net - DATASUS
Elaboração: SEPLAN-TO, Gerência de Informações Socioeconômicas

4.5 Segurança Pública

Tabela 4.5.1 - Brasil, Região Norte e Tocantins: Taxa de homicídios (%), por 100 mil habitantes - 2017 a 2021

Localidade	2017	2018	2019	2020	2021
Brasil	31,59	27,80	21,65	23,50	22,40
Região Norte	47,43	46,01	37,00	32,14	34,72
Tocantins	35,93	36,65	28,99	30,43	27,43

Fonte: Ipea - Atlas da Violência

Elaboração: SEPLAN/TO, Gerência de Informações Socioeconômicas



Tabela 4.5.2 - Estado do Tocantins: Taxa de homicídios (%), por 100 mil habitantes, por sexo - 2017 a 2021

Sexo	2017	2018	2019	2020	2021
Total	35,9	36,7	29,0	30,4	27,4
Homens	65,9	65,6	52,5	56,0	49,6
Mulheres	5,0	6,1	4,6	4,4	4,9

Fonte: Ipea - Atlas da Violência

Elaboração: SEPLAN/TO, Gerência de Informações Socioeconômicas

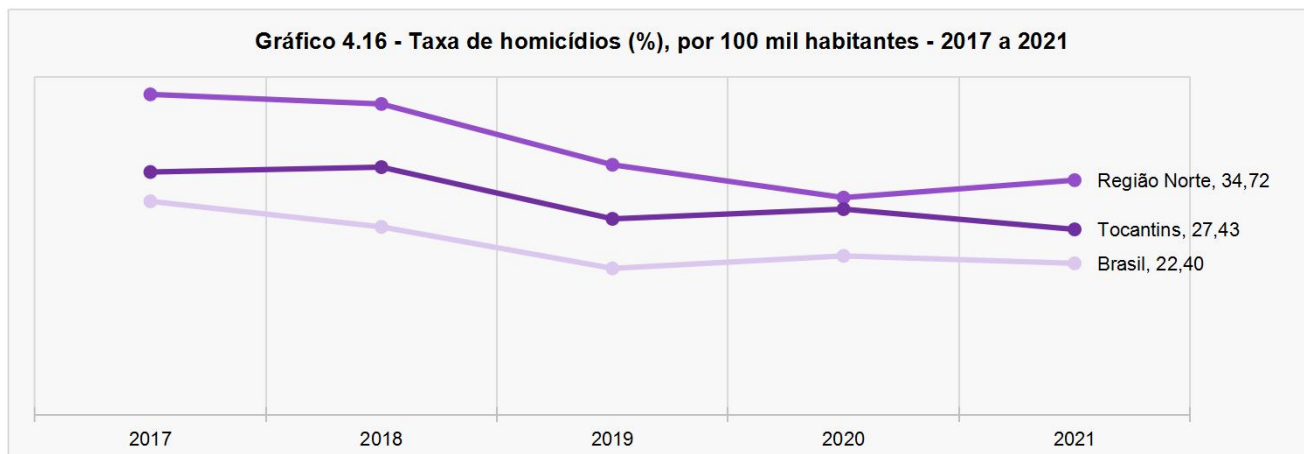
Tabela 4.5.3 - Estado do Tocantins: Taxa de homicídios (%), por 100 mil habitantes - 2017 a 2021

Categoria	2017	2018	2019	2020	2021
Homens jovem	133,5	131,2	99,3	109,0	102,1
Homens negros	68,7	70,7	55,0	59,4	51,9
Homens não negros	52,7	45,7	44,8	43,9	34,9
Mulheres jovem	10,1	9,7	7,3	7,3	6,3
Mulheres negras	5,3	6,1	5,3	4,6	3,5
Mulheres não negras	3,5	5,3	1,7	3,6	7,9

Fonte: Ipea - Atlas da Violência

Elaboração: SEPLAN/TO, Gerência de Informações Socioeconômicas

Nota: Para jovem foram considerada a faixa etária de 15 a 29 anos.



Tabela 4.5.4 - Estado do Tocantins: Taxa de homicídios por armas de fogo (%), por 100 mil habitantes - 2017 a 2021

Categoria	2017	2018	2019	2020	2021
Total	20,5	20,6	15,9	17,5	15,7
Homens	38,1	38,1	29,2	37,9	29,6
Mulheres	2,4	2,5	4,5	2,0	1,8
Jovens	46,6	45,4	35,5	39,2	14,3

Fonte: Ipea - Atlas da Violência

Elaboração: SEPLAN/TO, Gerência de Informações Socioeconômicas

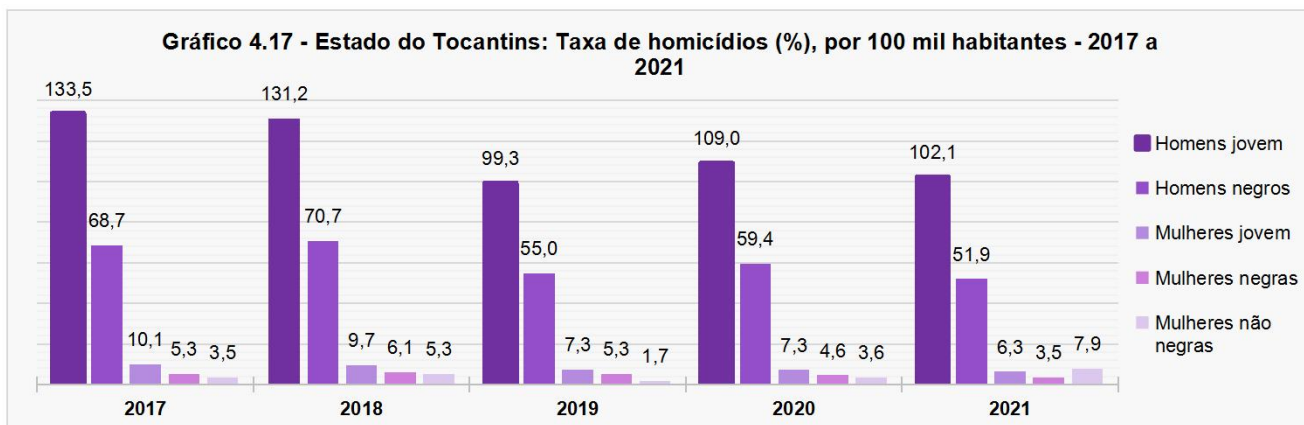
Nota: Para jovem foram considerada a faixa etária de 15 a 29 anos.

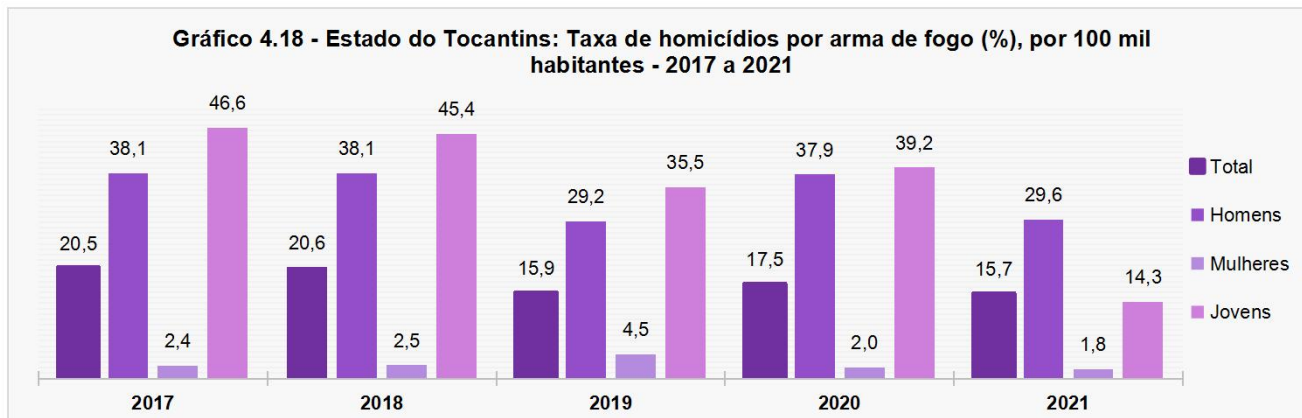
**Tabela 4.5.5 - Estado do Tocantins: Taxa de óbitos em acidente de transporte (%), por 100 mil habitantes - 2017 a 2021**

Sexo	2017	2018	2019	2020	2021
Total	37,2	30,5	29,5	29,8	33,2
Homens	60,3	49,7	47,6	50,1	55,3
Mulheres	13,5	10,4	10,1	9,2	10,8
Jovens	40,1	31,9	29,9	42,5	42,5

Fonte: Ipea - Atlas da Violência

Elaboração: SEPLAN/TO, Gerência de Informações Socioeconômicas

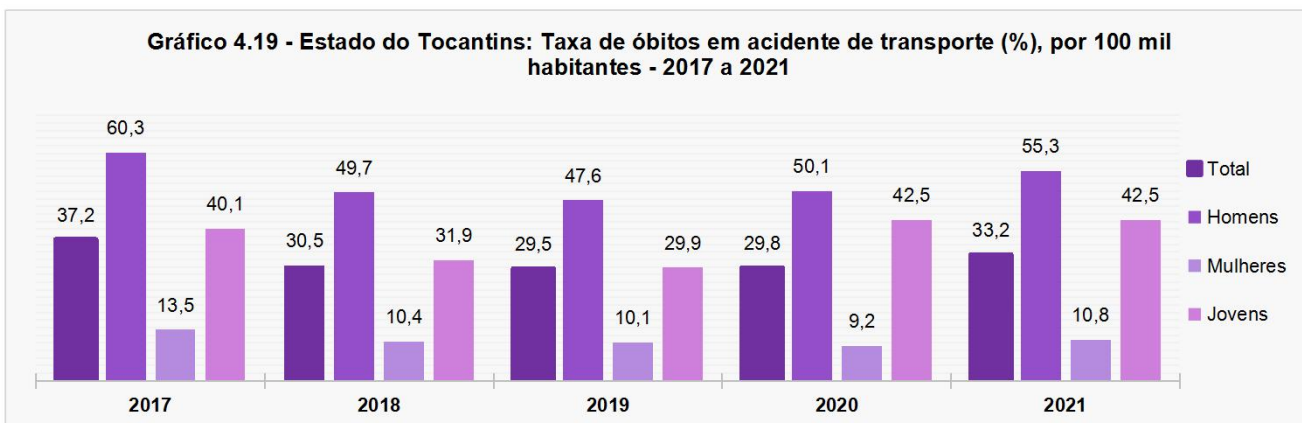
**Tabela 4.5.6 - Estado do Tocantins: Número de ocorrências, por tipo de crime - 2018 a 2022**

Tipo de crime	2018	2019	2020	2021	2022
Total	4.720	3.836	3.646	3.137	2.829
Homicídio doloso	363	301	381	313	364
Tentativa de homicídio	417	518	442	359	395
Roubo de veículo	1.091	701	573	451	416
Furto de veículo	2.092	1.569	1.487	1.242	1.371
Outros	757	747	763	772	283

Fonte: Ministério da Justiça, Secretaria Nacional de Segurança Pública

Elaboração: SEPLAN/TO, Gerência de Informações Socioeconômicas

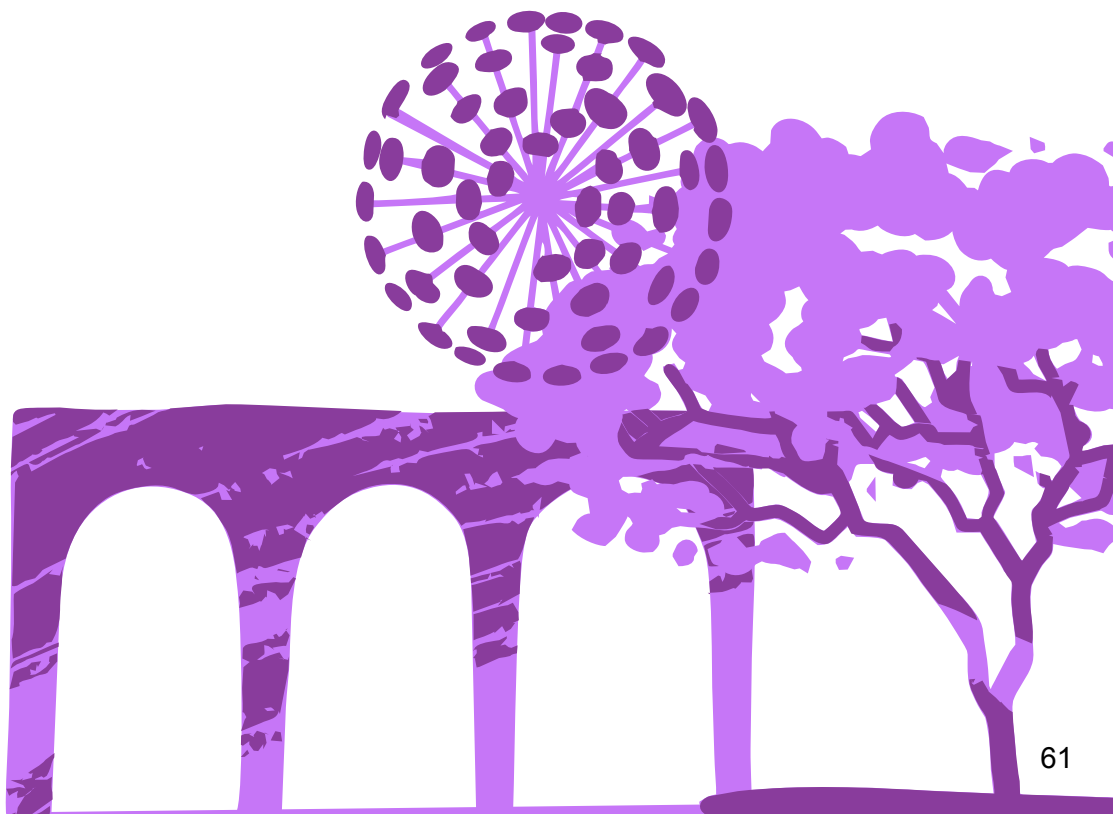

INDICADORES ECONÔMICOS

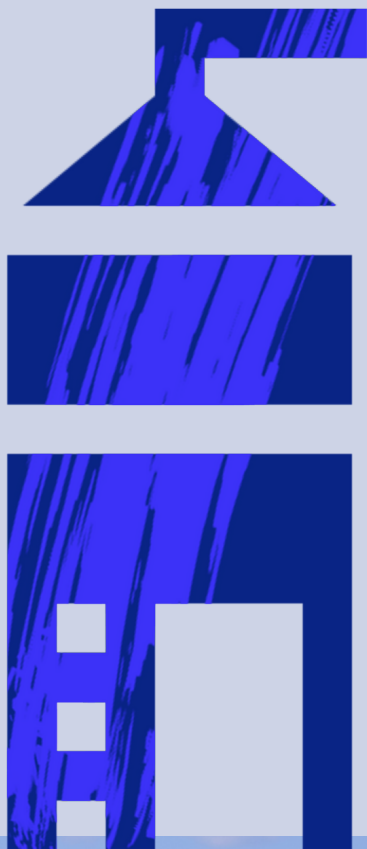

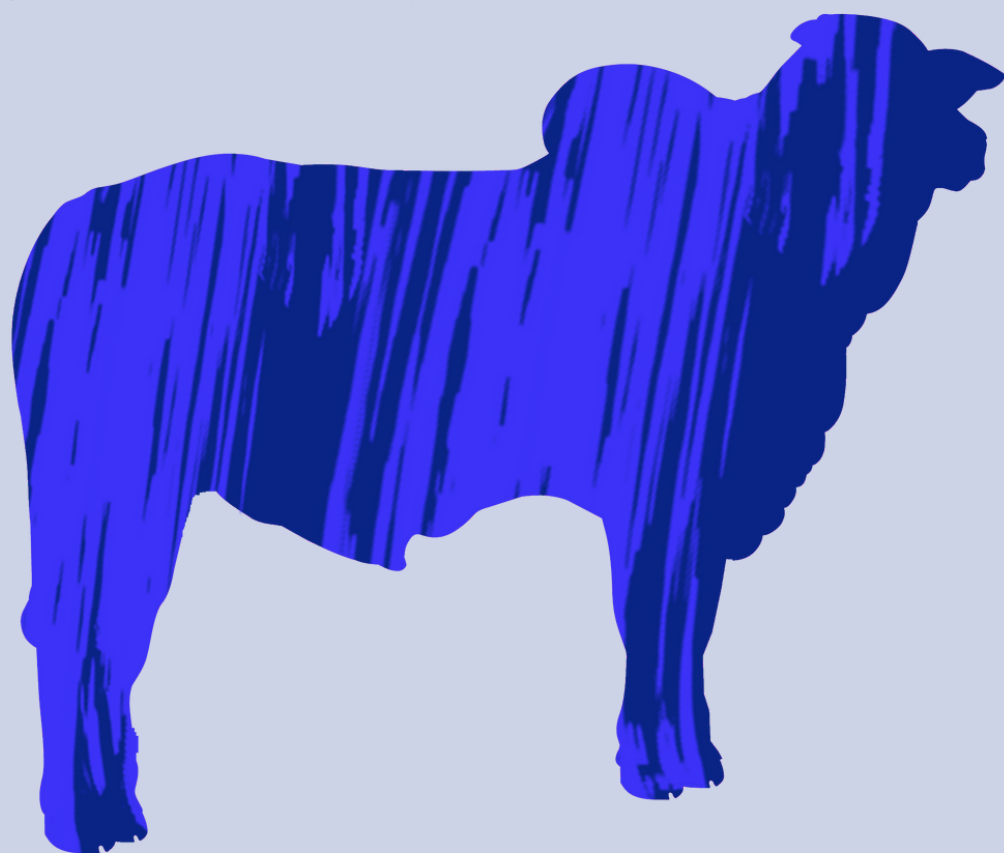

5 Indicadores Econômicos

5.1 Produto Interno Bruto do Tocantins - PIB

Tabela 5.1.1 - Brasil, Região Norte e Estado do Tocantins: Produto Interno Bruto - PIB (R\$ 1.000.000) - 2017 a 2021

Componentes	2017	2018	2019	2020	2021
PIB do Brasil	6.585.479	7.004.141	7.389.131	7.609.597	9.012.142
PIB da Região Norte	367.956	387.535	420.424	478.173	564.064
PIB do Tocantins	34.108	35.666	39.356	43.650	51.781
<i>Ranking</i> do TO no Brasil	24º	24º	24º	24º	24º
<i>Ranking</i> do TO na Região Norte	4ª	4ª	4ª	4ª	4ª
Participação TO no Brasil	0,5%	0,5%	0,5%	0,6%	0,6%
Participação TO na Região Norte	9,3%	9,2%	9,4%	9,1%	9,2%

Fonte: IBGE em parceria com Órgãos Estaduais de Estatística, Secretarias Estaduais de Governo e Superintendência da Zona Franca de Manaus

Elaboração: SEPLAN/TO, Gerência de Contas Regionais

Tabela 5.1.2 - Estado do Tocantins: Produto Interno Bruto - PIB, a preços correntes (R\$ 1.000.000) - 2017 a 2021

Componentes	2017	2018	2019	2020	2021
PIB, a preços correntes	34.108	35.666	39.356	43.650	51.781
Valor Adicionado Bruto (VAB)	30.852	32.112	35.538	39.509	46.695
Impostos líquidos de subsídios	3.256	3.554	3.818	4.141	5.085
Taxa de crescimento real do PIB	3,1%	2,1%	5,2%	-2,9%	9,2%

Fonte: IBGE em parceria com Órgãos Estaduais de Estatística, Secretarias Estaduais de Governo e Superintendência da Zona Franca de Manaus

Elaboração: SEPLAN/TO, Gerência de Contas Regionais



Tabela 5.1.3 - Brasil, Região Norte e Estado do Tocantins: PIB *per capita*, em reais - 2017 a 2021

Localidade	2017	2018	2019	2020	2021
Brasil	31.713	33.594	35.162	35.936	42.248
Região Norte	20.515	21.314	22.811	25.608	29.834
Tocantins	22.002	22.933	25.022	27.448	32.215
<i>Ranking</i> TO no BR	15º	15º	14º	14º	12º
<i>Ranking</i> do TO na RN	5ª	5ª	5ª	5ª	5ª

Fonte: IBGE em parceria com Órgãos Estaduais de Estatística, Secretarias Estaduais de Governo e Superintendência da Zona Franca de Manaus

Elaboração: SEPLAN/TO, Gerência de Contas Regionais

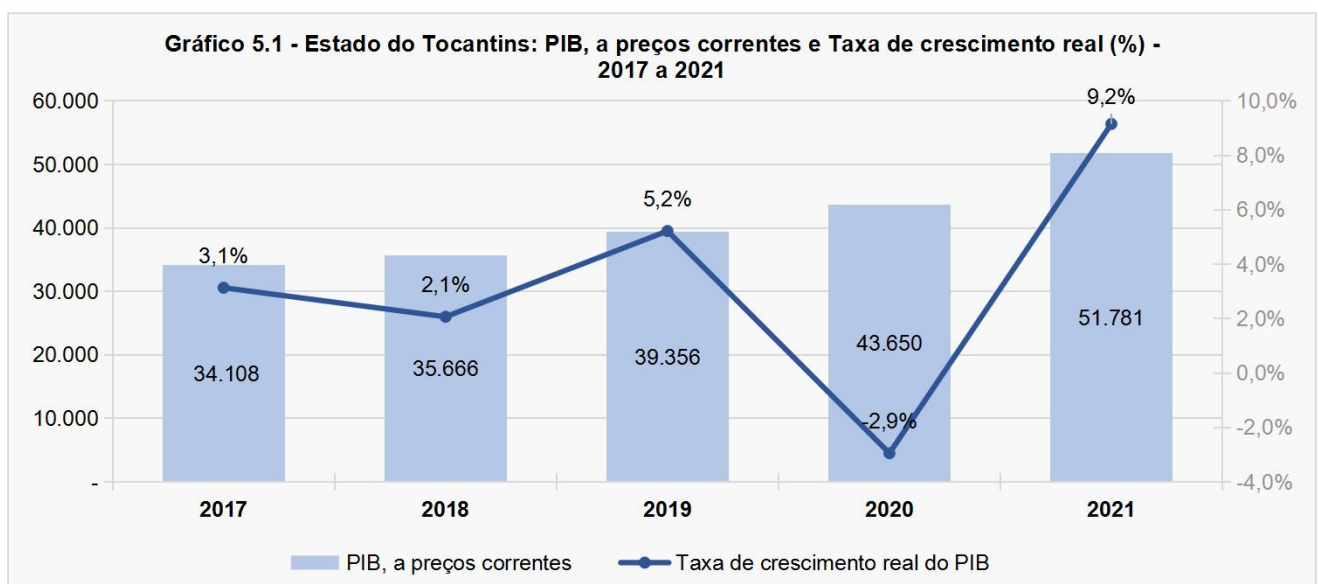

Tabela 5.1.4 - Estado do Tocantins: Valor Adicionado Bruto - VAB, pelos Setores Econômicos (R\$ 1.000.000) - 2017 a 2021

Setor econômico	2017	2018	2019	2020	2021
Total do VAB	30.852	32.112	35.538	39.509	46.695
Agropecuária	4.159	4.192	5.037	8.033	13.364
Indústria	4.544	3.943	4.211	4.408	5.000
Serviços	22.148	23.977	26.290	27.067	28.331

Fonte: IBGE em parceria com Órgãos Estaduais de Estatística, Secretarias Estaduais de Governo e Superintendência da Zona Franca de Manaus
Elaboração: SEPLAN/TO, Gerência de Contas Regionais

Tabela 5.1.5 - Estado do Tocantins: Participação (%) no Valor Adicionado Bruto - VAB, dos Setores Econômicos - Tocantins - 2017 a 2021

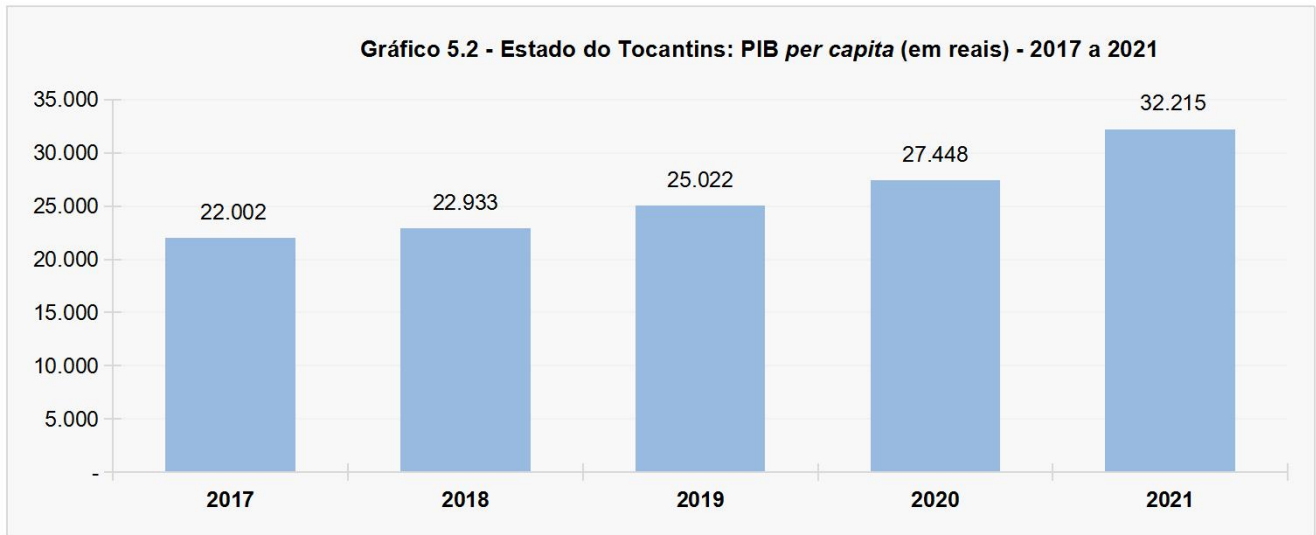
Setor econômico	2017	2018	2019	2020	2021
Total do VAB	100%	100%	100%	100%	100%
Agropecuária	13%	13%	14%	20%	29%
Indústria	15%	12%	12%	11%	11%
Serviços	72%	75%	74%	69%	61%

Fonte: IBGE em parceria com Órgãos Estaduais de Estatística, Secretarias Estaduais de Governo e Superintendência da Zona Franca de Manaus
Elaboração: SEPLAN/TO, Gerência de Contas Regionais



Tabela 5.1.6 - Estado do Tocantins: Os dez maiores PIB's municipais (R\$ 1.000.000) - 2016 a 2020

Municípios	2016	2017	2018	2019	2020
Palmas	8.100.689	8.503.493	9.430.360	10.455.116	9.940.091
Araguaína	3.799.312	4.140.528	4.363.395	4.718.947	4.761.509
Porto Nacional	1.528.242	1.851.639	1.677.032	1.869.765	2.622.812
Gurupi	2.033.483	2.236.415	2.196.701	2.327.205	2.543.410
Paraíso do Tocantins	1.221.528	1.237.455	1.221.785	1.392.220	1.451.084
Lagoa da Confusão	468.635	527.537	484.425	527.487	1.044.327
Colinas do Tocantins	637.264	688.212	724.137	798.814	795.144
Guaraí	563.298	603.161	649.211	697.324	740.132
Dianópolis	282.631	305.971	388.672	446.287	707.050
Peixe	512.102	540.632	527.357	754.188	681.614

Fonte: IBGE em parceria com Órgãos Estaduais de Estatística, Secretarias Estaduais de Governo e Superintendência da Zona Franca de Manaus

Elaboração: SEPLAN/TO, Gerência de Contas Regionais

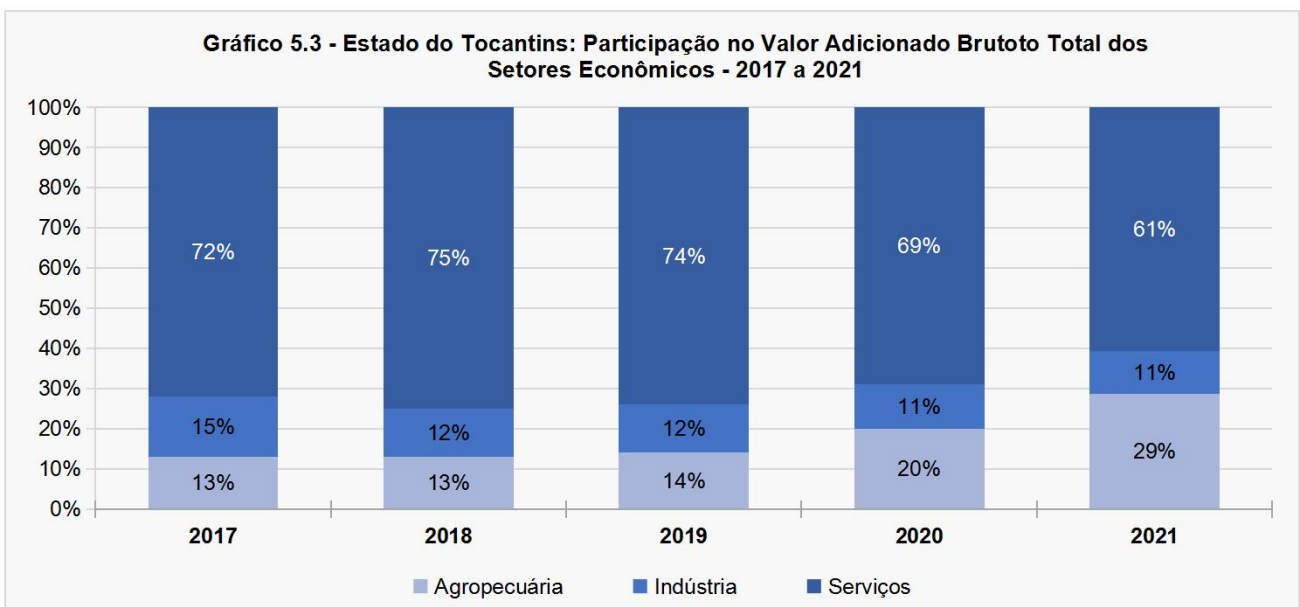
Nota: Os dados do PIB dos municípios serão publicados em 15 de dezembro de 2023 e serão disponibilizados no site da SEPLAN.

Tabela 5.1.7 - Estado do Tocantins: Os dez menores PIB's municipais (R\$ 1.000.000) - 2016 a 2020

Municípios	2016	2017	2018	2019	2020
Oliveira de Fátima	18.501	19.655	19.230	20.801	23.767
Rio da Conceição	18.055	19.034	21.080	23.178	25.558
São Félix do Tocantins	17.951	18.482	20.810	23.269	27.544
Lavandeira	22.114	23.879	23.728	25.764	30.261
Taipas do Tocantins	23.378	21.997	22.975	27.882	31.071
Novo Alegre	26.527	27.054	27.366	29.354	31.256
Chapada de Areia	21.829	26.019	23.899	24.002	33.085
Cachoeirinha	26.403	25.904	27.219	29.234	33.767
Tupiratins	28.051	28.582	29.772	29.993	33.798
Juarina	32.850	35.635	30.537	30.605	36.169

Fonte: IBGE em parceria com Órgãos Estaduais de Estatística, Secretarias Estaduais de Governo e Superintendência da Zona Franca de Manaus

Elaboração: SEPLAN/TO, Gerência de Contas Regionais

Nota: Os dados do PIB dos municípios serão publicados em 15 de dezembro de 2023 e serão disponibilizados no site da SEPLAN.

Tabela 5.1.8 - Estado do Tocantins: Os dez maiores PIB's *per capita* (R\$) municipais do Tocantins - 2016 a 2020

Municípios	2016	2017	2018	2019	2020
Cariri do Tocantins	69.802	80.332	80.595	83.278	89.401
Formoso do Araguaia	52.358	58.441	72.523	77.294	84.696
Mateiros	21.957	48.304	51.439	69.269	83.561
Caseara	31.125	25.201	29.771	31.393	82.490
Lagoa da Confusão	37.488	41.188	37.166	39.491	76.362
Pedro Afonso	44.659	46.642	45.372	64.192	57.409
Santa Rita do Tocantins	21.414	36.475	38.778	51.120	56.536
Sucupira	19.075	30.325	32.988	32.371	55.678
Arapoema	15.698	14.721	43.210	27.233	54.055
Porto Nacional	29.104	35.050	31.822	35.272	49.194

Fonte: IBGE em parceria com Órgãos Estaduais de Estatística, Secretarias Estaduais de Governo e Superintendência da Zona Franca de Manaus

Elaboração: SEPLAN/TO, Gerência de Contas Regionais

Nota: Os dados do PIB dos municípios serão publicados em 15 de dezembro de 2023 e serão disponibilizados no site da SEPLAN.

Tabela 5.1.9 - Estado do Tocantins: Os dez menores PIB's per capita (R\$) - 2016 a 2020

Municípios	2016	2017	2018	2019	2020
Esperantina	7.611	7.935	8.202	8.967	9.631
Praia Norte	7.689	8.220	8.645	9.597	9.884
Buriti do Tocantins	7.988	8.510	8.729	9.537	10.206
Carrasco Bonito	8.611	9.227	9.857	10.583	11.073
São Sebastião do Tocantins	8.765	9.321	9.739	10.480	11.446
Rio da Conceição	8.934	9.235	10.096	10.882	11.772
Babaçulândia	9.463	9.564	9.854	10.550	11.935
Riachinho	9.685	9.822	10.228	11.173	12.012
São Bento do Tocantins	9.345	9.498	10.109	10.838	12.024
Palmeiras do Tocantins	10.333	9.880	10.471	11.095	12.054

Fonte: IBGE em parceria com Órgãos Estaduais de Estatística, Secretarias Estaduais de Governo e Superintendência da Zona Franca de Manaus
Elaboração: SEPLAN/TO, Gerência de Contas Regionais

Tabela 5.1.10 - Estado do Tocantins: Os dez municípios com as maiores participações no Valor Adicionado Bruto (VAB) da Agropecuária - 2020

Municípios	VAB Agropecuário (em milhões R\$)	Participação na Estrutura Econômica		
		Agropecuária	Indústria	Serviços
Lagoa da Confusão	572.062	58,7%	5,3%	36,1%
Caseara	325.670	74,3%	2,2%	23,5%
Pedro Afonso	277.801	46,8%	15,0%	38,3%
Campos Lindos	263.185	57,8%	2,5%	39,7%
Porto Nacional	253.750	12,3%	19,2%	68,5%
Dianópolis	249.992	37,2%	13,9%	48,9%
Peixe	241.650	36,4%	42,6%	21,1%
Pium	205.205	67,0%	3,2%	29,7%
Mateiros	170.522	75,9%	2,3%	21,8%
Araguacema	162.374	64,0%	2,9%	33,1%

Fonte: IBGE em parceria com Órgãos Estaduais de Estatística, Secretarias Estaduais de Governo e Superintendência da Zona Franca de Manaus
Elaboração: SEPLAN/TO, Gerência de Contas Regionais

Nota: A Administração Pública - APU é incluída no Setor de Serviços.

Tabela 5.1.11 - Estado do Tocantins: Os dez municípios com as maiores participações no Valor Adicionado Bruto (VAB) da Indústria - 2020

Municípios	VAB da Indústria (em milhões R\$)	Participação na Estrutura Econômica		
		Agropecuária	Indústria	Serviços
Palmas	1.022.961	1,5%	11,8%	86,8%
Araguaína	483.990	1,9%	11,5%	86,6%
Porto Nacional	395.395	12,3%	19,2%	68,5%
Peixe	283.056	36,4%	42,6%	21,1%
Arapoema	225.041	11,3%	64,0%	24,7%
Gurupi	204.026	3,9%	9,1%	86,9%
Miracema do Tocantins	199.051	22,2%	35,4%	42,4%
Paraíso do Tocantins	197.837	4,9%	15,7%	79,4%
Paranã	189.798	11,0%	57,8%	31,2%
Xambioá	118.189	8,6%	39,7%	51,8%

Fonte: IBGE em parceria com Órgãos Estaduais de Estatística, Secretarias Estaduais de Governo e Superintendência da Zona Franca de Manaus
Elaboração: SEPLAN/TO, Gerência de Contas Regionais

Nota: A Administração Pública - APU é incluída no Setor de Serviços.

Tabela 5.1.12 - Os dez municípios com as maiores participações no Valor Adicionado Bruto (VAB) do Serviços no Tocantins em 2020

Municípios	VAB Serviços (em milhões R\$)	Participação na Estrutura Econômica		
		Agropecuária	Indústria	Serviços
Palmas	7.524.498	1,5%	11,8%	86,8%
Araguaína	3.639.020	1,9%	11,5%	86,6%
Gurupi	1.943.727	3,9%	9,1%	87,0%
Porto Nacional	1.409.078	12,3%	19,2%	68,5%
Paraíso do Tocantins	1.001.021	4,9%	15,7%	79,4%
Colinas do Tocantins	617.985	5,2%	7,7%	87,1%
Guaraí	569.681	7,9%	5,7%	86,4%
Araguatins	369.359	12,2%	3,9%	83,8%
Lagoa da Confusão	351.436	58,7%	5,3%	36,1%
Dianópolis	328.904	37,2%	13,9%	48,9%

Fonte: IBGE em parceria com Órgãos Estaduais de Estatística, Secretarias Estaduais de Governo e Superintendência da Zona Franca de Manaus

Elaboração: SEPLAN/TO, Gerência de Contas Regionais

Nota: A Administração Pública, está adicionado ao Setor de Serviços

5.2 Produção Agropecuária

5.2.1 Produção Agrícola

Tabela 5.2.1.1 - Estado do Tocantins: Área plantada ou destinada à colheita (em hectares), por tipo de cultura - 2018 a 2022

Cultura	2018	2019	2020	2021	2022
Soja	898.582	905.281	962.399	1.171.308	1.167.122
Milho	217.873	259.121	316.908	353.551	422.261
Arroz	123.301	123.022	128.570	125.084	111.231
Feijão	18.563	29.689	38.075	53.165	60.052
Sorgo	22.708	26.661	29.145	38.853	55.490
Cana-de-açúcar	39.254	39.179	38.472	36.419	29.918
Mandioca	15.374	14.396	15.160	16.618	16.651
Algodão herbáceo	2.000	3.859	5.725	1.521	5.485
Melancia	6.369	7.657	7.716	5.178	5.033
Abacaxi	3.954	4.288	4.727	4.783	4.883
Banana	11.244	12.021	3.392	3.860	3.851
Coco-da-baía	422	230	230	204	243
Manga	105	105	220	231	191
Maracujá	60	84	67	92	108
Laranja	48	64	49	64	70
Mamão	55	32	20	40	35
Amendoim	353	279	433	29	29
Melão	42	28	31	23	23
Limão	5	5	6	8	16
Tangerina	6	5	5	6	12

Fonte: IBGE- Produção Agrícola Municipal

Elaboração: SEPLAN/TO, Gerência de Informações Socioeconômicas

Tabela 5.2.1.2 - Estado do Tocantins: Área colhida (em hectares), por tipo de cultura - 2018 a 2022

Cultura	2018	2019	2020	2021	2022
Soja	898.582	905.044	962.399	1.170.105	1.166.489
Milho	217.873	259.121	316.908	353.501	421.847
Arroz	123.301	123.022	128.570	125.079	106.330
Sorgo	22.708	26.661	29.145	38.853	55.490
Feijão	18.563	29.689	38.075	52.665	54.571
Cana-de-açúcar	39.254	39.179	38.472	36.418	29.918
Mandioca	15.374	14.376	14.849	16.352	16.289
Algodão herbáceo	2.000	3.859	5.725	1.521	5.485
Melancia	6.369	7.657	7.716	5.178	5.032
Abacaxi	3.954	4.286	4.727	4.783	4.867
Banana	11.244	11.993	3.392	3.860	3.845
Coco-da-baía	414	230	230	204	243
Manga	85	105	220	231	191
Maracujá	60	84	67	92	107
Laranja	48	64	49	64	70
Mamão	55	32	20	40	35
Amendoim	353	279	433	29	29
Melão	42	28	31	23	23
Limão	5	5	6	8	16
Tangerina	6	5	5	6	12

Fonte: IBGE- Produção Agrícola Municipal

Elaboração: SEPLAN/TO, Gerência de Informações Socioeconômicas

Tabela 5.2.1.3 - Estado do Tocantins: Quantidade produzida (em tonelada), por tipo de cultura - 2018 a 2022

Cultura	2018	2019	2020	2021	2022
Soja (em grão)	2.606.036	2.615.178	3.004.239	3.666.925	3.785.386
Cana-de-açúcar	3.104.359	3.106.411	3.046.713	2.284.081	2.534.723
Milho (em grão)	812.816	1.085.843	1.430.951	1.509.160	1.936.933
Arroz (em casca)	718.000	636.908	690.099	671.205	523.638
Mandioca	262.427	225.763	234.915	265.699	256.987
Melancia	181.095	208.812	205.188	144.146	151.659
Sorgo (em grão)	40.289	47.113	54.075	75.972	118.116
Abacaxi	71.030	85.634	98.523	97.329	103.596
Feijão (em grão)	23.025	26.450	32.379	52.539	57.474
Banana (cacho)	73.452	81.708	30.356	31.133	30.468
Algodão herbáceo (em caroço)	8.000	12.709	19.393	6.069	20.737
Coco-da-baía	5.209	3.157	3.334	2.805	3.512
Manga	676	780	1.756	1.817	1.683
Maracujá	622	840	672	847	951
Laranja	494	751	543	800	833
Mamão	643	384	214	499	439
Melão	719	495	165	365	360
Limão	86	100	118	149	258
Tangerina	72	42	43	50	160
Amendoim (em casca)	1.231	966	1.504	62	64

Fonte: IBGE- Produção Agrícola Municipal

Elaboração: SEPLAN/TO, Gerência de Informações Socioeconômicas

Figura 5.1 - Estado do Tocantins: Área colhida dos Cereais, leguminosas e oleagionosas - 2022

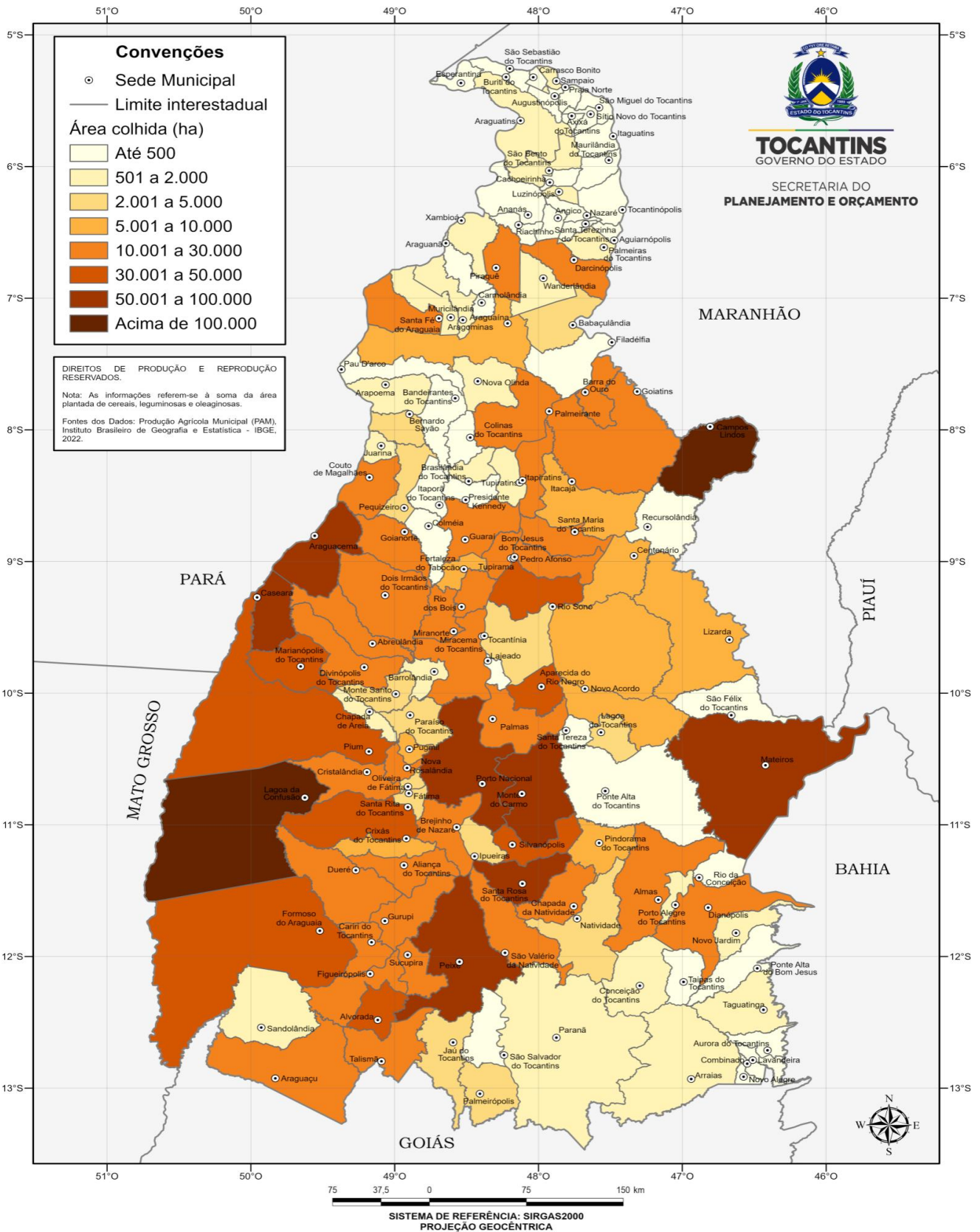

Elaboração: SEPLAN/TO, Diretoria de Gestão de Informações Territoriais e Socioeconômicas
 Nota: Cereais, leguminosas e oleagionosas incluem: algodão herbáceo, amendoim, arroz, feijão, milho, soja e sorgo.

5.2.2 Pecuária

Tabela 5.2.2.1 - Estado do Tocantins: Efetivo dos Rebanhos (cabeça), por tipo - 2018 - 2022

Tipo de rebanho	2018	2019	2020	2021	2022
Bovino	8.352.513	8.480.724	9.129.804	10.161.938	10.772.509
Galináceos	7.541.377	7.982.711	8.787.634	8.284.691	8.416.374
Suíno	318.975	266.454	243.289	250.881	259.523
Equino	196.778	214.374	226.919	189.237	189.909
Ovino	142.080	111.981	125.148	104.975	106.157
Caprino	28.096	17.264	15.379	14.211	13.028
Bubalino	5.917	5.097	5.121	5.307	5.802

Fonte: IBGE - Pesquisa da Pecuária Municipal
Elaboração: SEPLAN/TO, Gerência de Informações Socioeconômicas
Notas: 1 - Efetivos dos rebanhos em 31/12.

Tabela 5.2.2.2 - Estado do Tocantins: Produção de Origem Animal - 2018 - 2022

Produto	2018	2019	2020	2021	2022
Leite (Mil litros)	404.949	399.346	423.214	437.625	419.820
Ovos de galinha (Mil dúzias)	36.568	40.595	46.566	47.465	52.720
Mel de abelha (Quilogramas)	87.028	84.754	93.173	205.041	115.025

Fonte: IBGE - Pesquisa da Pecuária Municipal
Elaboração: SEPLAN/TO, Gerência de Informações Socioeconômicas

Tabela 5.2.2.3 - Estado do Tocantins: Produção da Aquicultura, por tipo de produto (em quilogramas) - Tocantins - 2018 a 2022

Tipo de produto	2018	2019	2020	2021	2022
Tambaqui	6.455.377	6.080.896	6.018.296	6.818.870	6.035.520
Tambacu, tambatinga	1.874.135	1.859.627	1.913.307	2.522.730	2.818.491
Pintado e surubim	1.510.552	1.411.756	1.389.485	1.455.333	1.295.928
Matrinxã	500.502	506.202	394.218	385.339	301.140
Piau, piapara, piauçu, piava	339.900	331.737	301.493	327.046	281.846
Tilápia	30.761	39.332	55.826	179.130	205.665
Pacu e patinga	273.487	360.620	355.825	302.544	168.142
Pirapitinga	72.602	68.040	67.290	59.999	121.440
Pirarucu	205.794	205.831	202.390	227.352	85.491
Outros peixes	16.500	18.110	15.560	88.942	80.780
Curimatã, curimatá	50.500	48.600	45.018	23.062	25.290
Tucunaré	19.300	18.650	18.500	15.800	15.460

Fonte: IBGE - Pesquisa da Pecuária Municipal
Elaboração: SEPLAN/TO, Gerência de Informações Socioeconômicas

Figura 5.2 - Estado do Tocantins: Rebanho Bovino (cabeças) - 2022

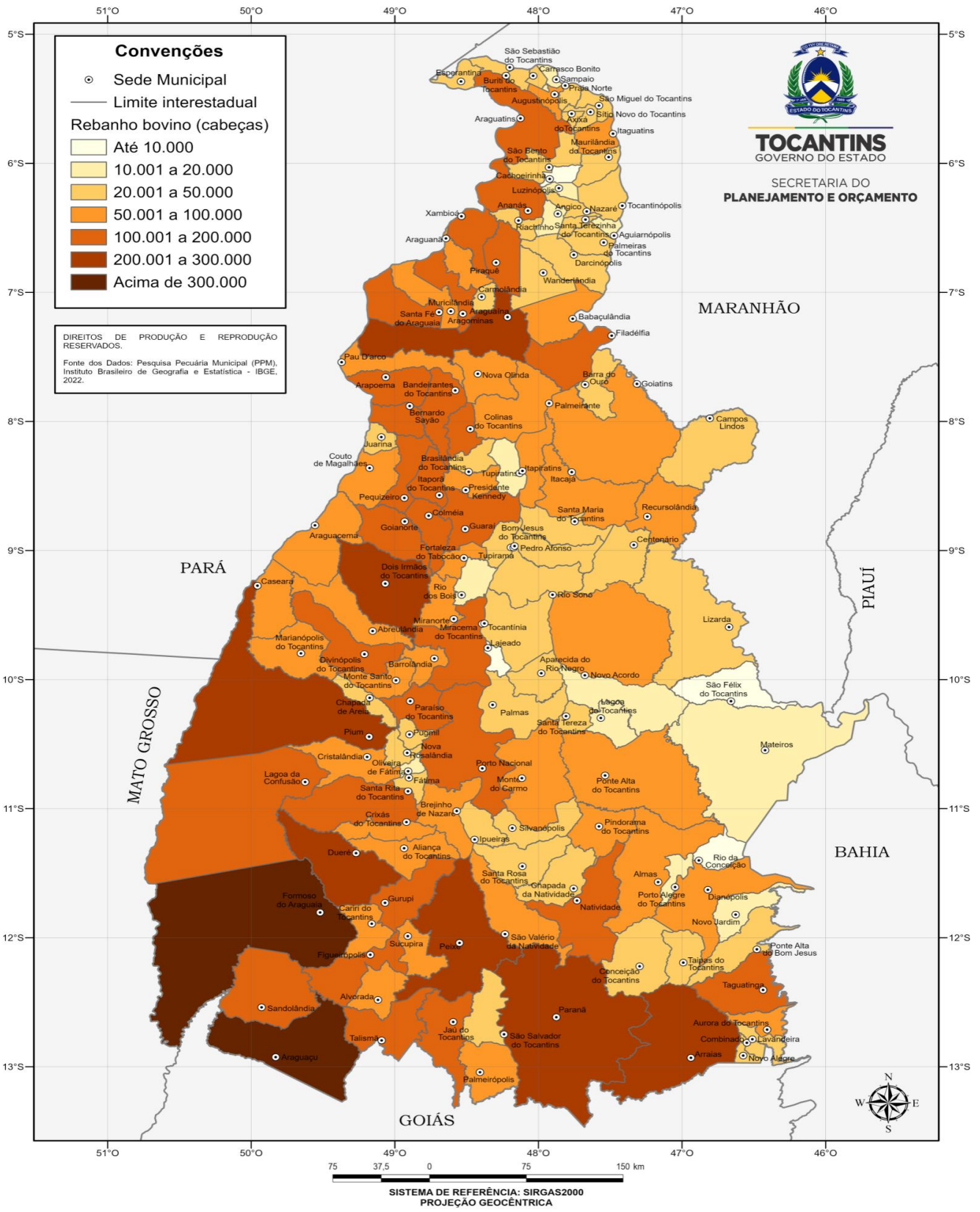

Elaboração: SEPLAN/TO, Diretoria de Gestão de Informações Territoriais e Socioeconômicas

5.2.3 Extração Vegetal e Silvicultura

Tabela 5.2.3.1 - Estado do Tocantins: Quantidade produzida na Extração Vegetal, por tipo de produto extrativo - 2018 a 2022

Produto	2018	2019	2020	2021	2022
Carvão vegetal (Toneladas)	6.316	8.522	5.064	6.681	3.169
Lenha (Metros cúbicos)	805.512	369.049	381.601	386.635	407.369
Madeira em tora (Metros cúbicos)	36.486	8.828	14.340	13.195	13.288

Fonte: IBGE - Produção da Extração Vegetal e da Silvicultura
Elaboração: SEPLAN/TO, Gerência de Informações Socioeconômicas

Tabela 5.2.3.2 - Quantidade produzida na Silvicultura, por tipo de produto - Tocantins - 2018 a 2022

Produto	2018	2019	2020	2021	2022
Carvão vegetal (Toneladas)	140	816	383	1.295	98
Lenha (Metros cúbicos)	28.470	162.182	35.697	188.842	95.900
Madeira em tora (Metros cúbicos)	710.661	956.814	139.967	160.132	138.623

Fonte: IBGE - Produção da Extração Vegetal e da Silvicultura
Elaboração: SEPLAN/TO, Gerência de Informações Socioeconômicas

Tabela 5.2.3.3 - Área total existente (em hectares) dos efetivos da Silvicultura, por espécie florestal - 2018 a 2022

Produto	2018	2019	2020	2021	2022
Total	152.138	139.335	131.455	122.301	114.947
Eucalipto	144.793	128.876	121.193	112.095	105.510
Pinus	73	78	78	78	75
Outras espécies	7.272	10.381	10.184	10.128	9.362

Fonte: IBGE - Produção da Extração Vegetal e da Silvicultura
Elaboração: SEPLAN/TO, Gerência de Informações Socioeconômicas
Nota: Área total com referência em 31/12 de cada ano

5.2.4 Abate de Bovinos e Aves

Tabela 5.2.4.1 - Número de informantes, Quantidade e Peso total das carcaças dos bovinos abatidos - Tocantins - 2018 a 2022

Tipo de Atividade	2018	2019	2020	2021	2022
Número de informantes	17	17	17	17	18
Quantidade (cabeças)	1.066.984	1.032.557	894.811	949.944	1.103.897
Peso total das carcaças (kg)	259.158.061	266.337.140	250.001.007	270.221.708	307.399.287

Fonte: IBGE - Pesquisa Trimestral do Abate de Animais
Elaboração: SEPLAN/TO, Gerência de Informações Socioeconômicas
Nota: Foi utilizado como referência para o número de informantes o 4º trimestre de cada ano.

Tabela 5.2.4.2 - Estado do Tocantins: Quantidade de Bovinos e Aves abatidos, segundo o Selo de Inspeção Federal - SIF- 2018 a 2022

Mês	2018	2019	2020	2021	2022
Bovinos	1.017.264	934.718	820.313	831.947	955.253
Aves*	12.647.788	14.643.388	20.534.964	11.912.179	198.626

Fonte: MAPA - Ministério da Agricultura, Pecuária e Abastecimento
Elaboração: SEPLAN/TO, Gerência de Informações Socioeconômicas
Nota: (*)Aves: frango, galinha

5.3 Comércio Exterior

Tabela 5.3.1 - Estado do Tocantins: Exportação, Importação e Saldo da Balança Comercial em valor FOB (US\$ 1.000.000) - 2018 a 2022

	2018	2019	2020	2021	2022
Exportação	1.204	1.110	1.368	1.846	3.088
Importação	230	175	254	614	881
Saldo	975	935	1.114	1.232	2.206

Fonte: MDIC - Ministério da Indústria, Comércio Exterior e Serviços

Elaboração: SEPLAN/TO, Gerência de Informações Socioeconômicas

Nota (1) - FOB é a expressão inglesa "Free on Board", no qual o exportador é responsável pela mercadoria até ela estar dentro do navio, para transporte, no porto indicado pelo comprador (IPEA, Desafios do Desenvolvimento, 2016)



Tabela 5.3.2 - Estado do Tocantins: Composição da Pauta de Exportação, em valor FOB (US\$ 1.000.000) - 2018 a 2022

Principais produtos exportados	2018	2019	2020	2021	2022
Soja	995	773	872	1.282	1.793
Carnes de animais da espécie bovina, congeladas	114	175	323	362	549
Milho	15	79	121	108	425
Tortas e outros resíduos sólidos da extração do óleo de soja	41	36	13	42	54
Outros	38	49	39	53	78
Total	1.204	1.110	1.368	1.846	2.899

Fonte: MDIC - Ministério da Indústria, Comércio Exterior e Serviços

Elaboração: SEPLAN/TO, Gerência de Informações Socioeconômicas

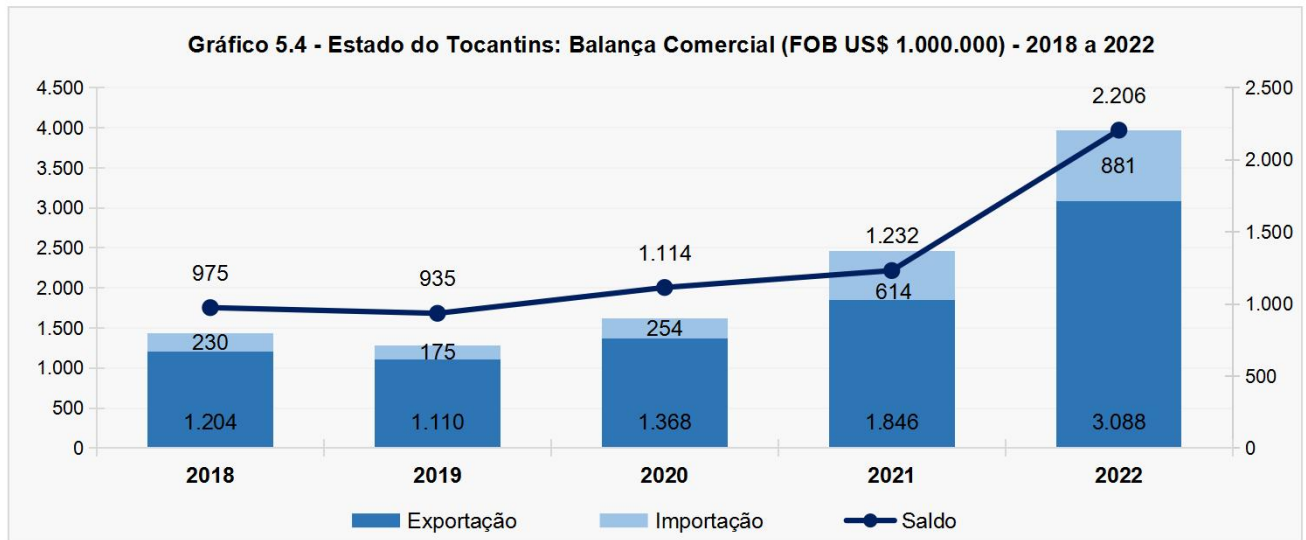
Nota (1) - FOB é a expressão inglesa "Free on Board", no qual o exportador é responsável pela mercadoria até ela estar dentro do navio, para transporte, no porto indicado pelo comprador (IPEA, Desafios do Desenvolvimento, 2016)

(2) - As exportações e importações são contabilizadas nos domicílios fiscais das empresas declarantes.



Tabela 5.3.3 - Estado do Tocantins: Principais Países parceiros - Exportação, em valor FOB (US\$ 1.000.000) - Tocantins - 2018 a 2022

Países de destino	2018	2019	2020	2021	2022
China	420	633	782	1.026	1.569
Espanha	34	73	76	153	370
Tailândia	8	36	41	63	132
Turquia	9	4	40	46	118
Arábia Saudita	36	23	14	21	86
Egito	14	43	49	53	71
Estados Unidos	1	6	3	30	54
Bangladesh	0	0	27	4	42
Outros	163	169	262	352	559
Total	1.204	1.110	1.368	1.846	2.899

Fonte: MDIC - Ministério da Indústria, Comércio Exterior e Serviços

Elaboração: SEPLAN/TO, Gerência de Informações Socioeconômicas

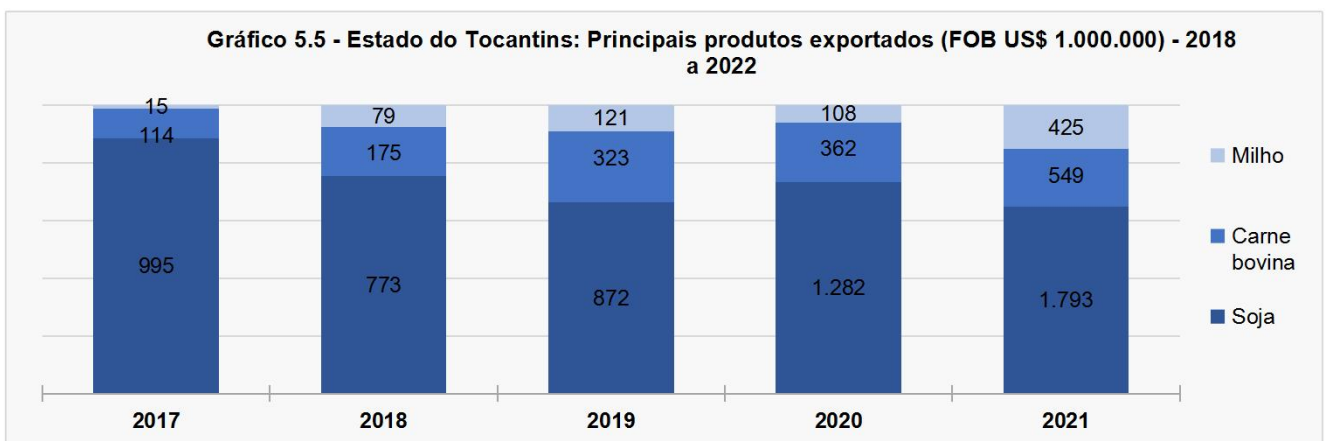
Nota (1) - FOB é a expressão inglesa "Free on Board", no qual o exportador é responsável pela mercadoria até ela estar dentro do navio, para transporte, no porto indicado pelo comprador (IPEA, Desafios do Desenvolvimento, 2016)

(2) - As exportações e importações são contabilizadas nos domicílios fiscais das empresas declarantes.

Tabela 5.3.4 - Estado do Tocantins: Composição da Pauta de Importação, em valor FOB (US\$ 1.000.000) - 2018 a 2022

Principais produtos importados	2018	2019	2020	2021	2022
Óleos de petróleo ou de minerais betuminosos, exceto óleos brutos;	62,6	10,6	115,2	331,1	439,4
Adubos (fertilizantes) minerais ou químicos	73,3	87,8	53,2	112,5	247,0
Produtos Residuais de Petróleo e Materiais relacionados	4,7	1,5	25,0	86,0	90,3
Outros	89,0	75,3	60,3	84,5	104,6
Total	229,6	175,3	253,8	614,1	881,3

Fonte: MDIC - Ministério da Indústria, Comércio Exterior e Serviços

Elaboração: SEPLAN/TO, Gerência de Informações Socioeconômicas

Nota (1) - FOB é a expressão inglesa "Free on Board", no qual o exportador é responsável pela mercadoria até ela estar dentro do navio, para transporte, no porto indicado pelo comprador (IPEA, Desafios do Desenvolvimento, 2016)

(2) - As exportações e importações são contabilizadas nos domicílios fiscais das empresas declarantes.

Tabela 5.3.5 - Principais Países parceiros - Importação, em valor FOB (US\$) - Tocantins - 2018 a 2022

Países de origem	2018	2019	2020	2021	2022
Estados Unidos	51,1	8,5	122,7	377,3	317,1
Rússia	28,9	34,5	27,7	73,2	238,4
China	54,7	46,2	43,0	73,7	88,4
Argentina	15,2	8,1	18,4	27,3	69,4
Venezuela	-	-	-	4,2	28,6
Omã	-	-	-	-	24,2
Turquia	0,3	0,8	0,9	1,6	22,7
Outros	63,0	67,0	24,4	35,3	92,4
Total	213,1	165,0	237,2	592,6	881,3

Fonte: MDIC - Ministério da Indústria, Comércio Exterior e Serviços

Elaboração: SEPLAN/TO, Gerência de Informações Socioeconômicas

Nota (1) - FOB é a expressão inglesa "Free on Board", no qual o exportador é responsável pela mercadoria até ela estar dentro do navio, para transporte, no porto indicado pelo comprador (IPEA, Desafios do Desenvolvimento, 2016)

(2) - As exportações e importações são contabilizadas nos domicílios fiscais das empresas declarantes.

5.4 Empresas

Tabela 5.4.1 - Estado do Tocantins: Número de Empresas Ativas - 2022 - 2023

Ano	Empresas ativas
2022 ⁽¹⁾	130.363
2023 ⁽²⁾	131.704

Fonte: Cadastro Nacional de Pessoas Jurídicas (CNPJ), via Data Sebrae - Desenvolvendo Pequenos Negócios

Elaboração: SEPLAN/TO, Gerência de Informações Socioeconômicas

Nota: (1) Dados extraído em 03/11/2022 às 13h26;

(2) Dados extraído em 10/10/2023 às 11h05;

Tabela 5.4.2 - Estado do Tocantins: Principais Empresas Ativas, por Atividade Econômica - 2023

Atividade Econômica	2023(2)
Comércio varejista de vestuário e acessórios	6.789
Comércio varejista de produtos alimentícios - minimercados, mercearias e armazéns	4.696
Cabeleireiros, manicure e pedicure	4.431
Promoção de vendas	3.378
Obras de alvenaria	3.252
Restaurantes e similares	2.679
Lanchonetes, casas de chá, de sucos e similares	2.624
Comércio varejista - bebidas	2.517
Transporte rodoviário de carga, exceto produtos perigosos e mudanças	2.175
Instalação e manutenção elétrica	1.843
Atividades de estética e outros serviços de cuidados com a beleza	1.794
Comércio a varejo de peças e acessórios novos para veículos automotores	1.707
Serviços de manutenção e reparação mecânica de veículos automotores	1.696
Comércio varejista de materiais de construção em geral	1.656
Construção de edifícios	1.472

Fonte: Cadastro Nacional de Pessoas Jurídicas (CNPJ), via Data Sebrae - Desenvolvendo Pequenos Negócios

Elaboração: SEPLAN/TO, Gerência de Informações Socioeconômicas

Nota: (1) Dados extraído em 10/10/2023 às 11h05;

Tabela 5.4.3 - Estado do Tocantins: Principais Empresas Ativas, por Atividade Econômica - 2019 a 2023

Categoria	2019	2020	2021	2022	2023 ⁽¹⁾
Empresas Abertas	19.542	19.799	25.169	25.082	22.349
Empresas Extintas	7.457	6.649	9.543	12.583	12.316

Fonte: Base de dados do Cadastro Nacional da Pessoa Jurídica (CNPJ), via Mapa de Empresas/Governo Federal.

Elaboração: SEPLAN/TO, Gerência de Informações Socioeconômicas

Nota: (1) Dados extraído em 01/12/2023 às 10h44.



Tabela 5.4.4 - Estado do Tocantins: Tempo Médio de Abertura de Empresas, em horas - 2019 a 2023

Tempo Médio	2019	2020	2021	2022	2023 ⁽¹⁾
Tempo Médio de Abertura (V+R)	72	72	51	23	17
Tempo Médio de Viabilidade	24	27	23	15	13
Tempo Médio de Registro	48	46	28	9	3

Fonte: Base de dados do Cadastro Nacional da Pessoa Jurídica (CNPJ), via Mapa de Empresas/Governo Federal.

Elaboração: SEPLAN/TO, Gerência de Informações Socioeconômicas

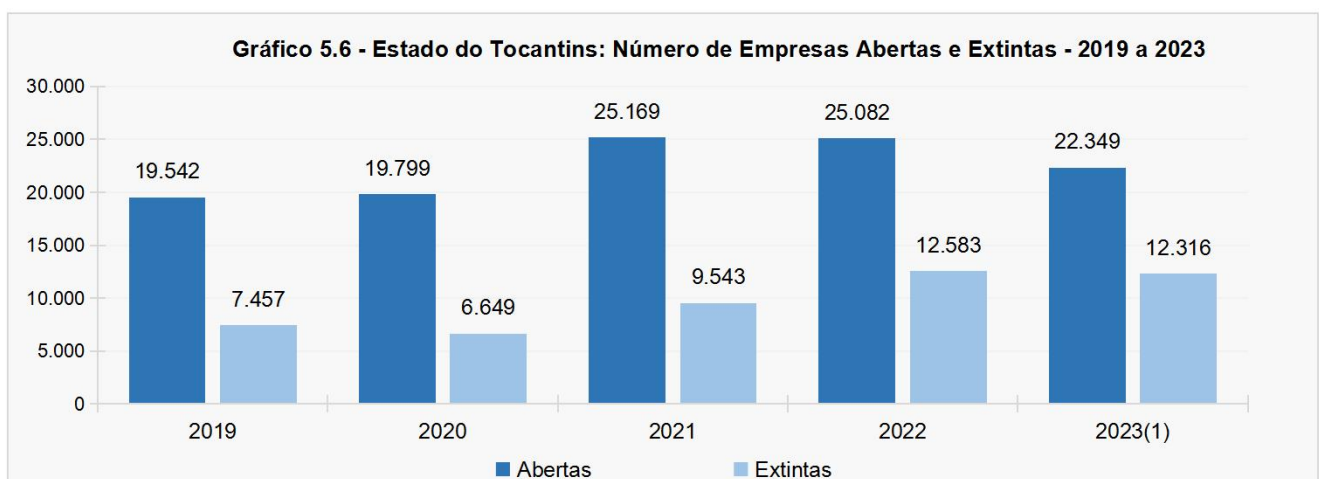
Nota: O Tempo Médio de Abertura refere-se ao conjunto do Tempo de Viabilidade e Tempo Médio de Registro.

Foi utilizado como referência o mês de dezembro de cada ano.

(1) Dados extraído em 01/12/2023 às 10h44.

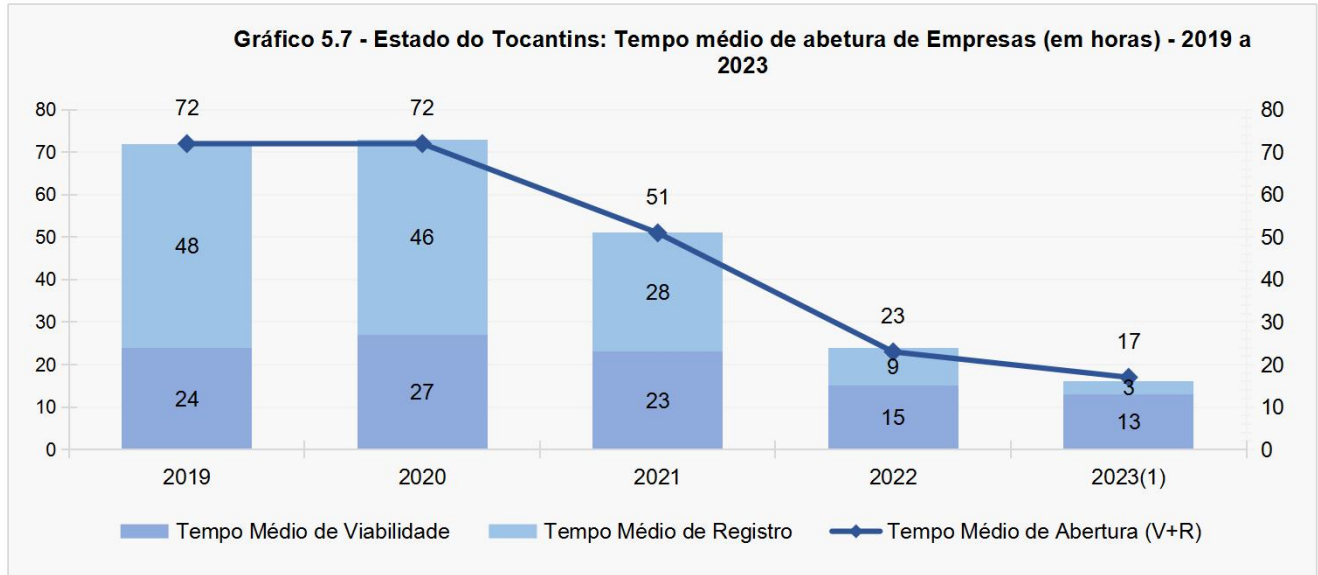
**Tabela 5.4.5 - Estado do Tocantins: Total de MicroEmpreendedores Individuais - MEI's, inscritos e formalizados, Abertos e Extintas- 2019 a 2023**

Categoria	2019	2020	2021	2022	2023 ⁽¹⁾
Total de inscritos	65.004	74.977	86.057	94.243	99.228
MEI's Abertas	14.286	14.382	18.467	18.532	16.531
MEI's Extintas	5.056	3.885	6.549	8.947	9.220

Fonte: Portal do Empreendedor.

Elaboração: SEPLAN/TO, Gerência de Informações Socioeconômicas

Nota: Foi utilizado como referência o último dia de cada ano.

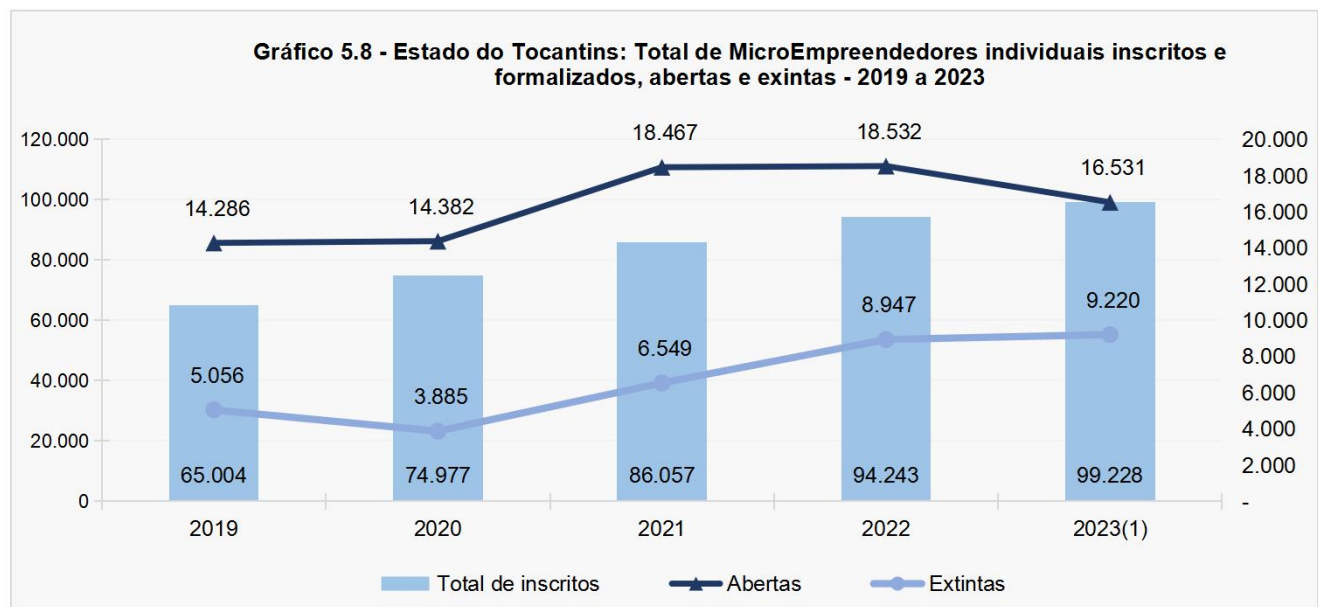

5.5 Turismo

Tabela 5.5.1 - Estado do Tocantins: Estabelecimentos ligados ao Turismo - 2018 a 2022

Estabelecimentos	2018	2019	2020	2021	2022
Agências de Turismo	147	211	242	259	259
Bares e Restaurantes	9	37	93	212	201
Guias Turísticos	54	91	100	121	127
Locadoras de veículos	4	6	12	22	24
Organizadoras de Eventos	17	26	30	32	29
Prestadoras e Infraestrutura Apoio a Eventos	11	22	35	37	31
Transportadoras Turísticas	64	82	71	48	44
Prestadoras Esp. em Segmentos Turísticos	4	15	20	24	23

Fonte: Ministério do Turismo - Cadastur.

Elaboração: SEPLAN/TO, Gerência de Informações Socioeconômicas

Nota: Foi utilizado como referência o último trimestre de cada ano.

Para 2022 foi utilizado o terceiro trimestre do ano.

Tabela 5.5.2 - Estado do Tocantins: Meios de Hospedagem - Tocantins - 2018 a 2022

Meios de hospedagem	2018	2019	2020	2021	2022
Hotel	47	105	105	95	89
Pousada	8	22	39	42	36
Outros Meios de Hospedagem	6	11	12	8	7

Fonte: Ministério do Turismo - Cadastur.

Elaboração: SEPLAN/TO, Gerência de Informações Socioeconômicas

Nota: Foi utilizado como referência o último trimestre de cada ano.

Tabela 5.5.3 - Estado do Tocantins: Fluxo de turistas em atrativos do Jalapão - 2018 a 2022

Atrativos	2018	2019	2020	2021	2022
Dunas	34.572	38.470	19.948	58.644	47.871
Cachoeira da Velha	23.174	22.782	9.950	22.715	5.537

Fonte: Observatório do Turismo do Tocantins.

Elaboração: SEPLAN/TO, Gerência de Informações Socioeconômicas

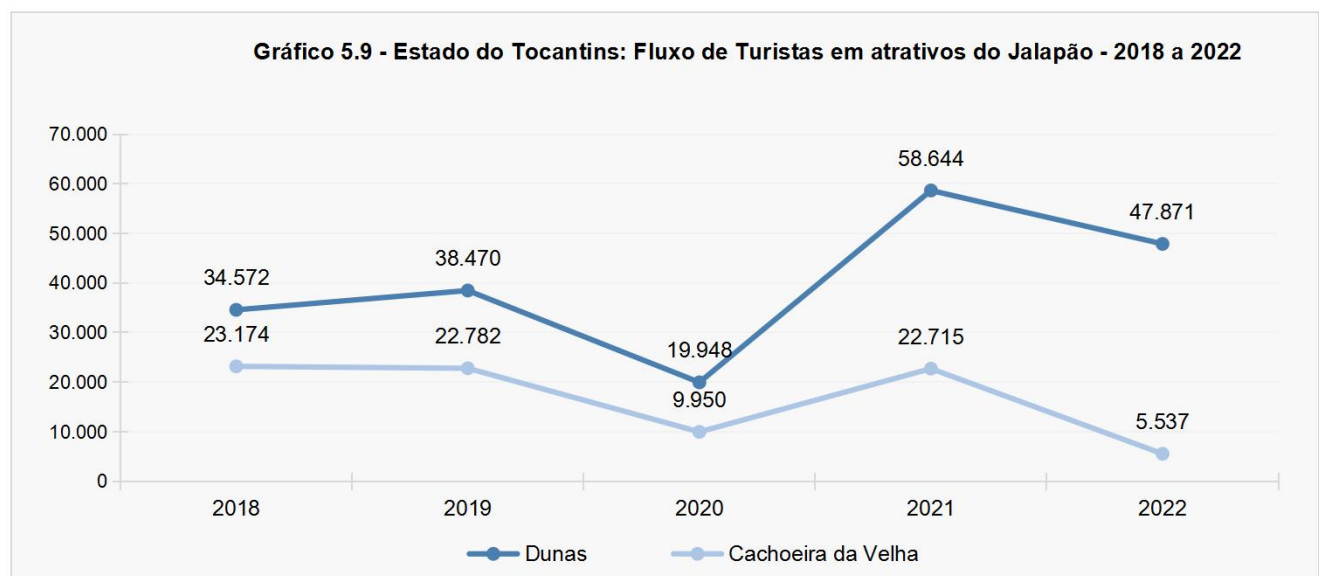

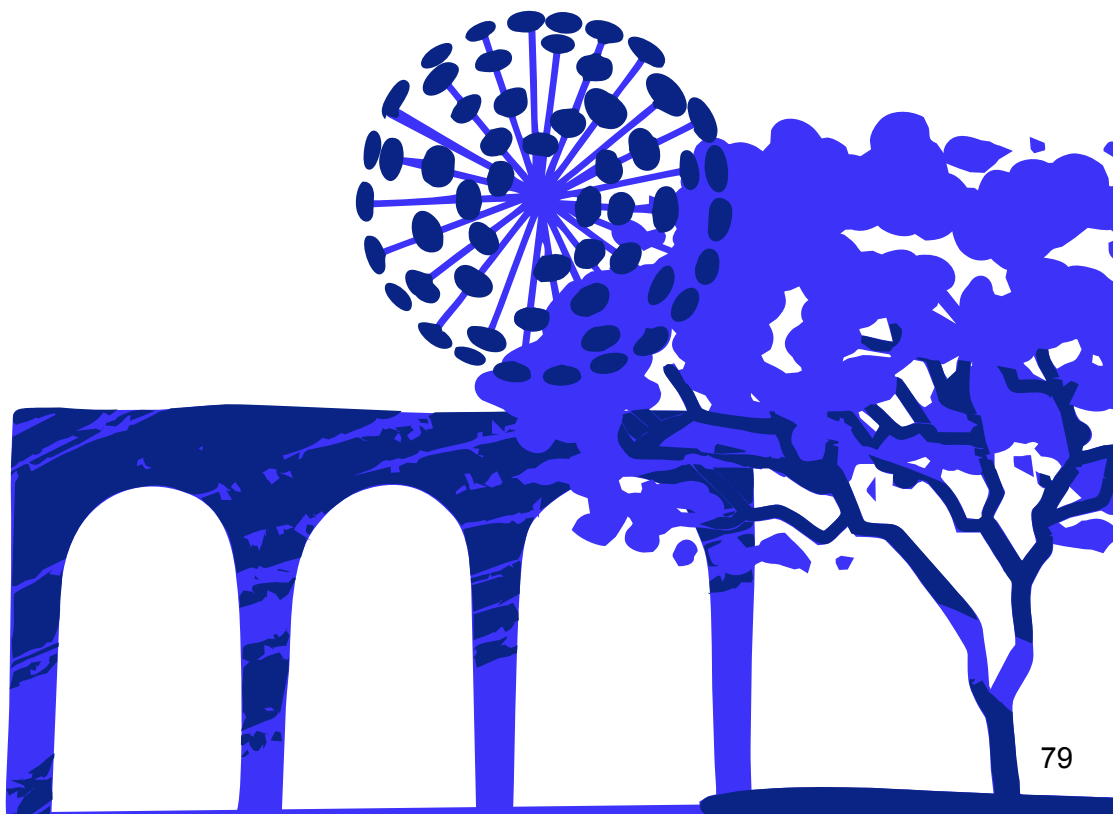

FINANÇAS PÚBLICAS



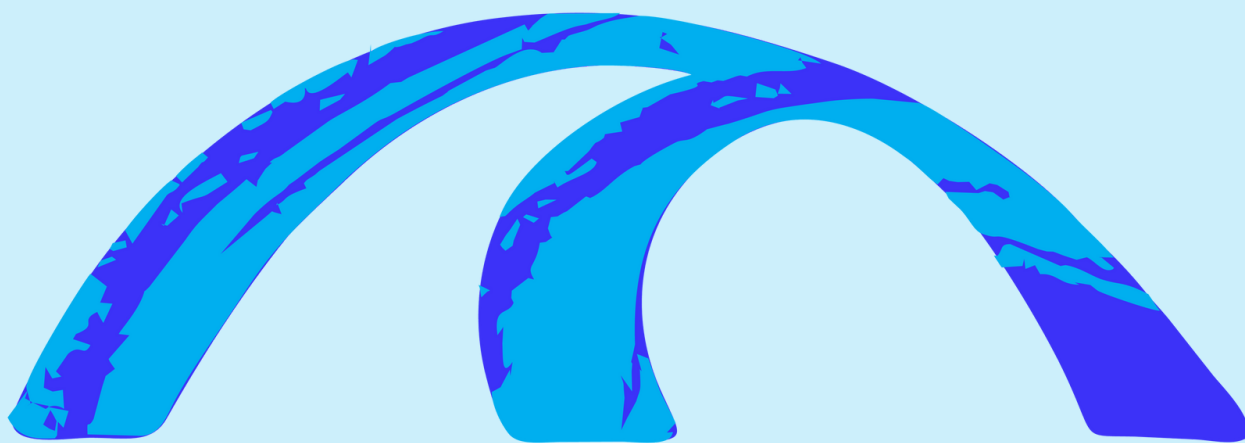

6 Finanças Públicas

6.1 Plano Plurianual - PPA do Tocantins

Tabela 6.1.1 - Estado do Tocantins: Plano Plurianual - PPA 2020-2023 - Eixos Estratégicos, Programas Temáticos e Valor Global (R\$ 1.000.000) do Poder Executivo

Eixos Estratégicos	Programas Temáticos	Valor Global 2020-2023 ⁽¹⁾
Saúde	Integração de Ações e Serviços de Saúde	3.523
	Educação de Qualidade e Formação Cidadão	7.594
Educação, Ciência, Tecnologia & Inovação	Educação Tecnológica, Profissional e Superior	128
	Cultura	385
	Ciência, Tecnologia e Inovação	120
	Segurança Cidadã	987
	Assistência Social	259
Segurança, Assistência Social e Direitos Humanos	Trabalho e Mercado	26
	Direitos Humanos	35
	Juventude, Esporte e Lazer	107
	Agricultura Familiar	236
	Desenvolvimento Agropecuário	398
Estrutura Produtiva e Sustentabilidade Ambiental	Infraestrutura Hídrica para Irrigação e Usos Múltiplos	17
	Meio Ambiente e Recursos Hídricos	151
	Indústria, Comércio, Serviços, Mineração e Turismo	351
	Desenvolvimento Regional, Urbano e Habitação	268
Infraestrutura, Desenvolvimento Regional e Rede de Cidades	Infraestrutura Pública	53
	Transporte e Logística	1.465
Gestão Pública, Participação Social e Diálogo Federativo	Planejamento, Orçamento e Gestão	539

Fonte: SEPLAN/TO, Superintendência de Planejamento Governamental, Lei nº 4.070, de 27 de dezembro de 2022 - Altera a Lei 3.621, de 18 de dezembro de 2019, que instituiu o Plano Plurianual do Estado do Tocantins para o quadriênio 2020-2023

Elaboração: SEPLAN-TO, Gerência de Informações

Nota: (1) Valores nominais em reais e não contam as alterações.

Tabela 6.1.2 - Estado do Tocantins: Plano Plurianual PPA 2020-2023 - Outros Poderes e Essenciais a Justiça (R\$ 1.000.000)

Poder	Programa	Valor Global 2020-2023 ⁽¹⁾
Poder Judiciário e Prestação Jurisdicional	Desenvolvimento Estratégico do Poder Judiciário do Tocantins	29
Poder Legislativo	Controle Externo da Gestão dos Recursos Públicos	14
Autônomos Essenciais à Justiça ⁽¹⁾	Justiça	141
	Modernização e Governança da Justiça	65

Fonte: SEPLAN/TO, Superintendência de Planejamento Governamental, Lei nº 4.070, de 27 de dezembro de 2022 - Altera a Lei 3.621, de 18 de dezembro de 2019, que instituiu o Plano Plurianual do Estado do Tocantins para o quadriênio 2020-2023

Elaboração: SEPLAN-TO, Gerência de Informações

Nota: Órgãos Autônomos Essenciais à Justiça são o Ministério Público Estadual e a Defensoria Pública Estadual

Nota: (1) Valores nominais em reais e não contam as alterações.

Tabela 6.1.3 - Estado do Tocantins: Plano Plurianual PPA 2020-2023 - Programa de Manutenção e Gestão do Estado (R\$ 1.000.000)

Eixo	Programa	Valor Global 2020-2023 ⁽¹⁾
Manutenção e Gestão do Estado	Atuação Legislativa	1.313
	Manutenção da Defensoria Pública	695
	Manutenção do Ministério Público	982
	Manutenção e Gestão do Plano de Assistência à Saúde dos Servidores Públicos do Estado do Tocantins	479
	Manutenção do Tribunal de Contas do Estado	756
	Manutenção do Tribunal de Justiça	3.360
	Manutenção e Gestão do Poder Executivo	27.809
	Reserva de Contingência	841

Fonte: SEPLAN/TO, Superintendência de Planejamento Governamental, Lei nº 4.070, de 27 de dezembro de 2022 - Altera a Lei 3.621, de 18 de dezembro de 2019, que instituiu o Plano Plurianual do Estado do Tocantins para o quadriênio 2020-2023
 Elaboração: SEPLAN-TO, Gerência de Informações
 Nota: (1) Valores nominais em reais e não contam as alterações.

6.2 Orçamento Público

Tabela 6.2.1 - Estado do Tocantins: Receitas consolidadas (R\$ 1.000.000), detalhadas por categoria e origem - 2018 a 2022

Natureza da Receita	2018	2019	2020	2021	2022
Total	8.064,1	9.096,8	10.760,5	12.208,4	15.017,9
Receitas Correntes	7.417,4	8.501,9	9.450,6	10.729,1	12.931,3
Impostos, taxas e contribuições	2.531,9	2.779,5	3.105,3	3.698,1	4.100,8
Contribuições	414,1	649,2	719,4	792,2	835,7
Receita Patrimonial	71,3	301,0	94,4	281,5	930,6
Receita de Serviços	44,1	25,5	31,2	42,4	42,8
Transferências Correntes	4.280,6	4.683,4	5.400,9	5.793,1	6.878,2
Outras Receitas Correntes	75,5	63,2	99,4	121,9	143,1
Receitas de Capital	176,9	182,4	335,9	344,5	297,9
Operações de Crédito	140,6	160,1	152,0	269,1	209,6
Alienação de Bens	0,6	3,6	6,4	7,4	35,7
Amortização de Empréstimos	5,9	2,3	9,5	3,0	5,3
Transferências de Capital	29,8	16,4	168,0	65,0	47,3
Receitas Correntes - Intra Orçamentárias	469,8	412,5	974,0	1.134,8	1.788,6
Contribuições	409,0	412,1	799,2	1.126,3	1.759,6
Receita Patrimonial	58,7	-	-	-	-
Receita de Serviços	-	-	-	-	26,0
Outras Receitas Correntes	2,2	0,4	174,8	8,5	3,0

Fonte: Portal da Transparência do Poder Executivo de Tocantins - Secretaria de Fazenda do Estado.
 Elaboração: SEPLAN-TO, Gerência de Informações
 Nota: Os dados foram extraídos em 24/08/2023 às 10:32.
 Valores nominais em reais e não contam as alterações.

Tabela 6.2.2 - Estado do Tocantins: Despesas consolidadas (R\$ 1.000.000), detalhadas por função - 2018 a 2022

Função	2018	2019	2020	2021	2022
Total	8.527,0	9.129,3	10.447,0	11.634,3	14.562,4
Legislativa	355,7	383,9	404,5	431,9	485,8
Judiciária	670,7	672,5	818,1	834,3	941,5
Essencial à Justiça	352,2	376,1	366,4	373,8	428,4
Administração	672,1	609,4	681,1	758,7	1.038,0
Segurança Pública	889,0	1.096,0	1.139,6	1.154,2	1.464,8
Assistência Social	27,0	32,1	106,2	101,6	121,3
Previdência Social	1.051,5	1.237,5	1.421,4	1.590,2	1.870,9
Saúde	1.676,9	1.751,5	2.162,2	2.486,8	2.804,1
Trabalho	0,7	1,1	0,9	4,2	27,3
Educação	1.323,7	1.393,9	1.528,6	1.829,9	2.179,1
Cultura	7,1	21,8	25,2	6,4	38,6
Direitos da Cidadania	173,0	207,7	243,7	247,8	308,8
Urbanismo	4,1	6,4	5,4	17,3	10,5
Habitação	6,5	5,6	2,9	10,9	16,7
Saneamento	46,9	29,6	24,2	28,0	37,8
Gestão Ambiental	35,2	55,4	57,9	63,2	72,0
Ciência e Tecnologia	0,8	3,2	2,4	3,8	5,8
Agricultura	192,1	195,7	228,9	248,2	262,6
Organização Agrária	6,5	4,9	5,9	5,4	8,3
Indústria	1,4	1,9	2,6	2,0	30,6
Comércio e Serviços	14,9	15,5	15,2	19,0	43,5
Comunicação	29,6	20,9	36,5	55,2	21,5
Energia	-	0,5	1,1	2,2	2,3
Transporte	218,2	193,0	313,7	535,4	952,1
Desporto e Lazer	6,1	8,9	2,9	27,6	21,3
Encargos Especiais	764,9	804,1	849,3	796,4	1.368,9

Fonte: Portal da Transparência do Poder Executivo de Tocantins - Secretaria de Fazenda do Estado.

Elaboração: SEPLAN-TO, Gerência de Informações

Nota: Os dados foram extraídos em 24/08/2023 às 10:32.

Valores nominais em reais e não contam as alterações.



Tabela 6.2.3 - Estado do Tocantins: Investimentos consolidados (R\$ 1.000.000), detalhado por função - 2018 a 2022

Função	2018	2019	2020	2021	2022
Total	380.129	349.406	548.840	820.851	1.586.839
Legislativa	2.455	5.185	4.039	7.750	5.239
Judiciária	56.687	16.251	36.411	33.808	49.670
Essencial à Justiça	13.032	14.171	9.414	15.153	28.497
Administração	48.286	53.350	21.161	27.292	275.386
Segurança Pública	11.766	10.786	16.802	25.471	34.615
Assistência Social	3.353	481	4.146	2.820	1.820
Previdência Social	742	12	360	1.362	45
Saúde	16.315	34.060	76.314	102.817	113.825
Trabalho	-	692	-	-	794
Educação	36.445	49.557	134.788	148.467	239.049
Cultura	-	434	-	18	1.846
Direitos da Cidadania	501	68	90	18	701
Urbanismo	3.836	6.429	5.261	16.917	9.888
Habitação	6.502	5.633	2.766	10.874	16.658
Saneamento	4.881	1.748	1.846	892	10.675
Gestão Ambiental	17.467	10.531	4.699	6.912	2.365
Ciência e Tecnologia	579	1.141	102	1.582	1.437
Agricultura	33.818	12.721	11.205	22.677	5.194
Organização Agrária	2	-	210	29	648
Indústria	1.000	-	77	12	17.381
Comércio e Serviços	1.974	4.874	2.195	6.510	1.956
Comunicação	1.176	129	-	68	84
Energia	-	545	584	838	1.999
Transporte	115.861	113.949	213.983	366.328	742.968
Desporto e Lazer	3.453	6.660	2.389	22.237	9.152
Encargos especiais	-	-	-	-	14.948

Fonte: Portal da Transparência do Poder Executivo de Tocantins - Secretaria de Fazenda do Estado.

Elaboração: SEPLAN-TO, Gerência de Informações Socioeconômicas

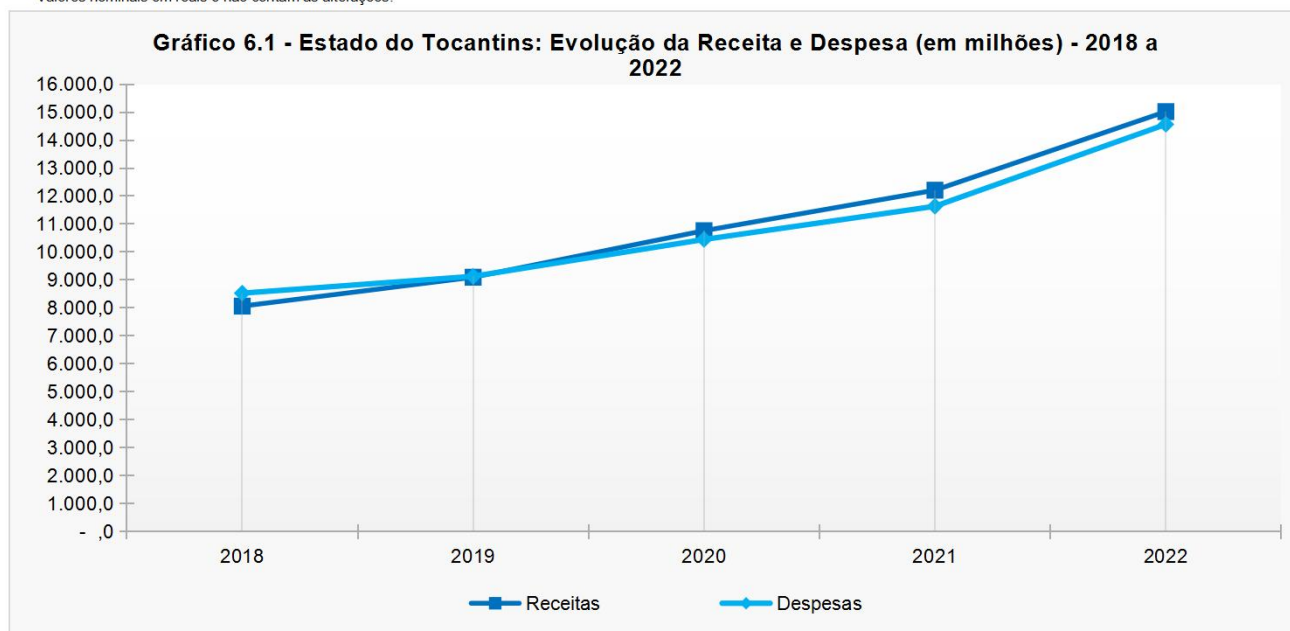
Nota: Os dados foram extraídos em 24/08/2023 às 10:32.

Valores nominais em reais e não contam as alterações.

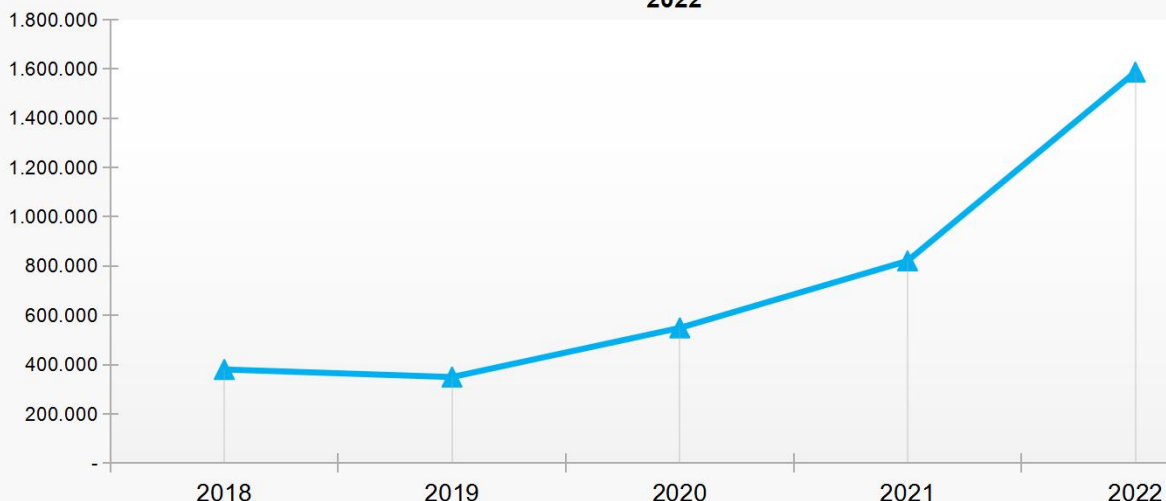
Gráfico 6.2 - Estado do Tocantins: Evolução do Investimento (em milhões) - 2018 a 2022

6.3 Arrecadação

Tabela 6.3.1 - Estado do Tocantins: Arrecadação de Receitas Federais (R\$ 1.000) no Estado - 2018 a 2022

Receitas	2018	2019	2020	2021	2022
Imposto Sobre Exportação	3,6	21,2	49,2	0,1	1,3
Imposto Sobre Importação	4,5	3,0	4,1	0,1	29,5
IPI	19.854,0	26.221,7	20.380,3	2.526,2	17.003,0
IRPF	91.560,7	99.869,1	366.190,4	13.239,5	193.220,5
IRPJ	265.084,3	245.931,4	258.035,2	25.440,5	626.168,2
IR retido na Fonte	177.121,0	191.308,9	185.698,6	20.699,0	239.094,7
IOF	2.366,0	2.988,1	1.932,2	585,3	8.196,5
ITR	22.429,0	28.640,2	33.815,4	3.516,9	57.306,2
COFINS	325.277,8	358.756,7	346.525,0	37.019,1	467.593,2
PIS/PASEP	141.477,3	158.423,3	164.303,7	18.102,8	207.439,5
CSLL	151.531,9	161.229,1	160.580,1	16.296,6	362.835,5
CPSSS	124.236,5	130.221,6	150.708,5	20.799,7	161.040,3
Outras receitas administradas	45.612,4	25.471,7	11.524,5	1.015,6	38.605,2
Subtotal [A]	1.366.559,4	1.429.086,1	1.699.764,1	159.241,5	2.378.533,6
Receita previdenciária [B]	1.737.075,2	2.585.344,3	1.954.638,2	263.909,7	2.329.789,8
Administradas pelas Receita Federal [C]=[A]+[B]	3.103.634,6	4.014.430,4	3.654.402,2	423.151,2	4.708.323,3
Administrada por Outros Órgãos [D]	25.779,3	19.519,5	17.683,6	3.686,4	51.710,3
Total geral [E]=[C]+[D]	3.129.413,9	4.033.949,9	3.672.085,8	426.837,6	4.760.033,6

Fonte: Receita Federal

Elaboração: SEPLAN/TO, Gerência de Informações Socioeconômicas



Tabela 6.3.2 - Estado do Tocantins: Arrecadação das Receitas Estaduais (R\$ 1.000.000), em valores nominais - 2018 a 2022

Receitas	2018	2019	2020	2021	2022
Impostos, taxas e contribuições	3.586,9	3.910,2	4.342,7	5.267,9	5.805,3
IRRF	513,0	649,8	768,5	733,7	865,8
IPVA	210,6	238,4	265,1	276,3	333,4
ITCDM	22,4	25,1	33,8	57,6	65,8
ICMS	2.748,0	2.922,6	3.201,5	4.006,0	4.326,7
Taxas	10,5	12,7	12,9	15,3	16,0
Dívida Ativa - Outros	82,4	61,5	60,8	179,1	197,6
Contribuições	-	-	0,0	-	-
Patrimoniais	6,5	85,5	19,6	139,5	602,5
Serviços	1,3	0,0	0,0	0,2	0,1
Transferências Correntes	3.836,1	4.146,7	4.580,2	5.278,1	6.385,1
Outras Receitas Correntes	13,3	18,1	238,8	46,8	23,1
Receitas de Capital	0,0	0,2	-	-	-
Deduções da Receita	(2.039,7)	(2.179,9)	(2.275,6)	(2.917,5)	(3.314,3)
Total das Receitas	5.404,4	5.980,6	6.905,8	7.815,0	9.501,8

Fonte: Secretaria da Fazenda do Tocantins - SEFAZ/TO
 Elaboração: SEPLAN-TO, Gerência de Informações Socioeconômicas

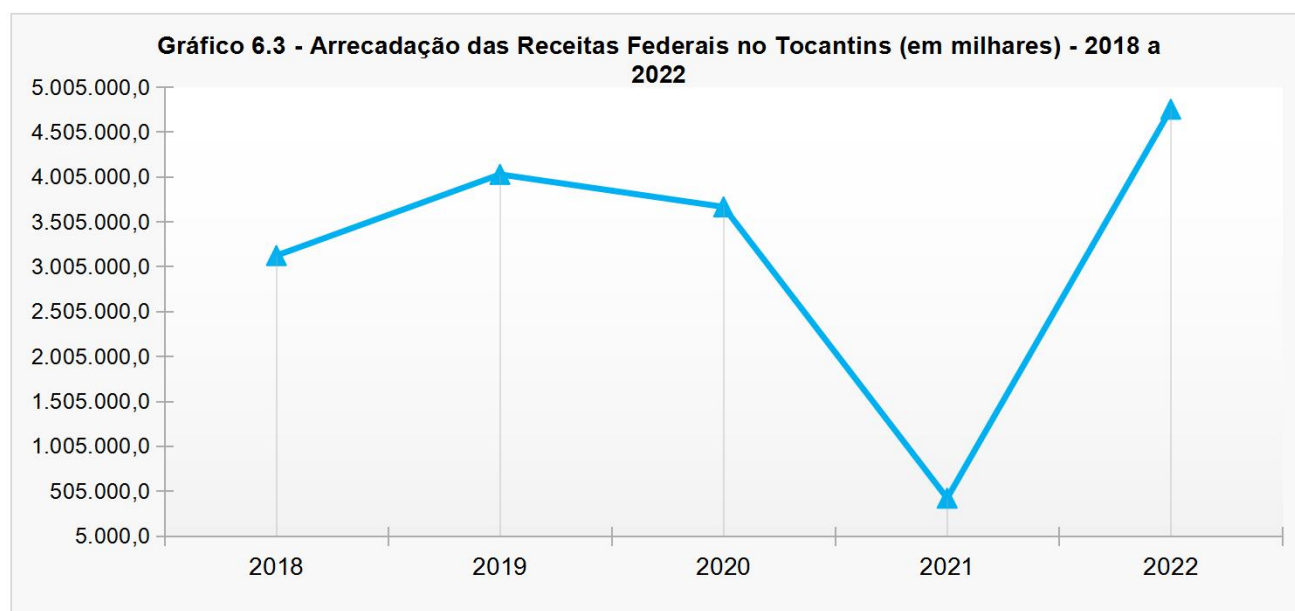

Tabela 6.3.3 - Estado do Tocantins: Arrecadação de ICMS (R\$ 1.000.000), por subsetor econômico - 2018 a 2022

Subsetor econômico	2018	2019	2020	2021	2022
Comércio	762,0	803,6	960,1	1.248,4	1.490,9
Combustíveis	915,4	1.005,1	1.006,1	1.263,1	1.343,3
Indústria	472,4	500,2	561,4	726,5	769,1
Energia	355,2	362,4	395,0	460,4	420,1
Comunicação	163,5	148,0	147,5	149,6	133,6
Transportes	29,8	44,1	40,3	55,8	65,8
Agricultura	12,8	15,0	21,6	26,5	36,3
Pecuária	29,0	18,5	19,3	21,7	22,0
Silvicultura/Exploração/Pesca	11,9	18,6	19,3	12,0	6,8
Transportes Ferroviários	0,9	1,1	2,7	12,8	0,7
Atividade a Classificar	46,6	60,4	85,4	95,7	88,0
Outras Atividades	15,7	15,5	13,7	17,0	21,0
Total	2.860	3.020	3.295	4.200	4.485

Fonte: Secretaria da Fazenda do Tocantins - SEFAZ/TO
 Elaboração: SEPLAN/TO, Gerência de Informações Socioeconômicas
 Nota: Valores nominais em reais.

**Tabela 6.3.4 - Estado do Tocantins: Transferências Constitucionais (R\$ 1.000), por tipo de transferência - 2018 a 2022**

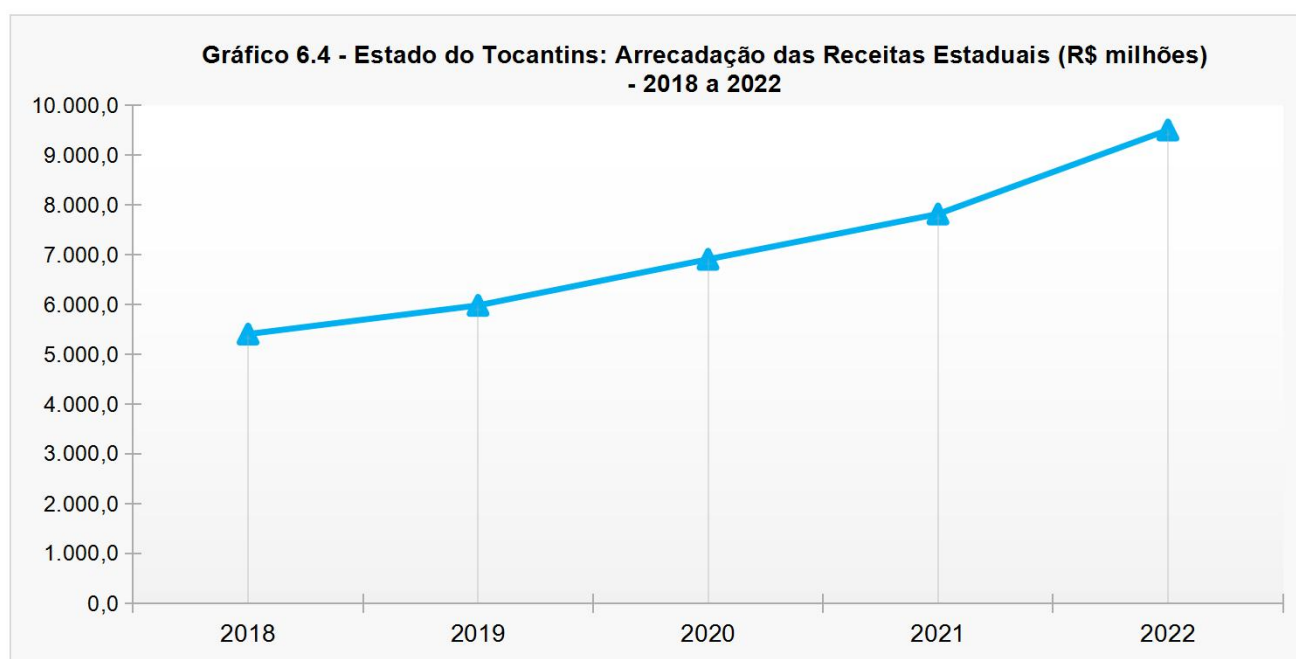
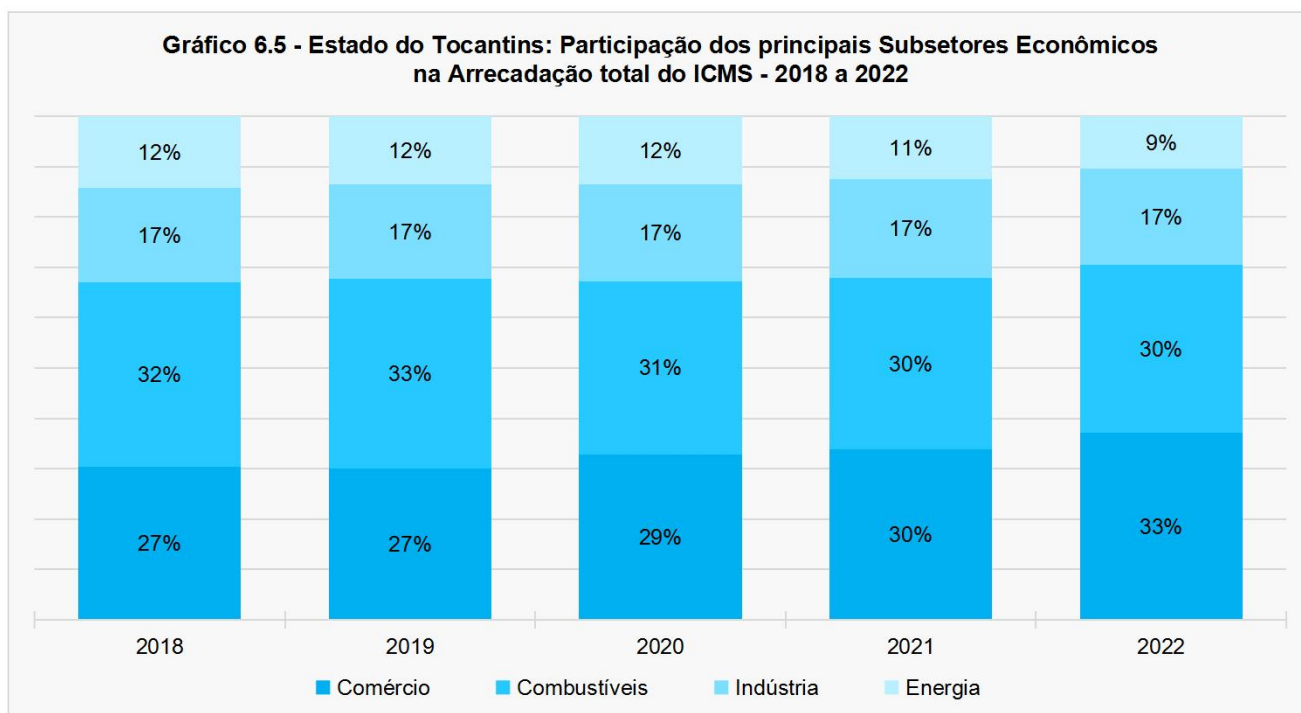
Tipo de Transferência	2018	2019	2020	2021	2022
Lei Kandir	-	-	37.947	47.759	45.241
CIDE	28.425	17.349	14.598	9.613	14.931
FPE	4.245.808	4.564.310	4.368.070	5.788.828	7.098.887
ITR	15.050	17.413	21.382	28.516	36.246
IPI - Exportação	4.177	3.908	3.959	8.970	8.598

Fonte: Secretaria do Tesouro Nacional - STN.
 Elaboração: SEPLAN-TO, Gerência de Informações Socioeconômicas
 Nota: Dados não publicados estão identificados com o caractere X.
 Valores nominais em reais.

6.4 Investimentos e Financiamentos

Tabela 6.4.1 - Estado do Tocantins: Operações de Crédito realizadas pela Agência de Fomento do Tocantins, Recursos Próprios e Repasse de Terceiros - 2018 a 2022

Operação	2018	2019	2020	2021	2022
Quantidade de contratos liberados	49	103	328	483	305
Quantidade de municípios abrangidos	49	50	46	61	60
Valor total liberado (R\$ 1.000)	4.017	2.747	8.656	10.761	7.115

Fonte: Agência de Fomento ao Crédito do Estado do Tocantins.
Elaboração: SEPLAN-TO, Gerência de Informações Socioeconômicas



Tabela 6.4.2 - Estado do Tocantins: Operações de Crédito realizadas pela Agência de Fomento do Tocantins, Recursos Próprios e Repasse de Terceiros (R\$ 1.000), por destinação - 2018 a 2022

Destinação	2018	2019	2020	2021	2022
Comércio e Serviços	3.395,5	1.187,6	2.579,1	2.091,3	2.907,6
Microcrédito	405,5	1.517,9	3.220,5	5.247,5	2.519,5
Microcrédito - Crédito Online	-	-	-	569,5	844,4
Fungetur	-	-	2.729,4	2.420,3	267,4
Profissional liberal	-	41,6	95,7	94,1	262,5
Mobilidade urbana	-	-	-	125,1	188,5
Indústria	-	-	31,0	25,8	124,6
Implantação	-	-	-	187,1	-
Sintaxi-turismo	216,2	-	-	-	-

Fonte: Agência de Fomento ao Crédito do Estado do Tocantins.
Elaboração: SEPLAN-TO, Gerência de Informações Socioeconômicas

Tabela 6.4.3 - Estado do Tocantins: Número de contratos e valor total (R\$ 1.000.000) dos desembolsos realizados pelo Banco Nacional de Desenvolvimento Econômico e Social - BNDES - 2018 a 2022

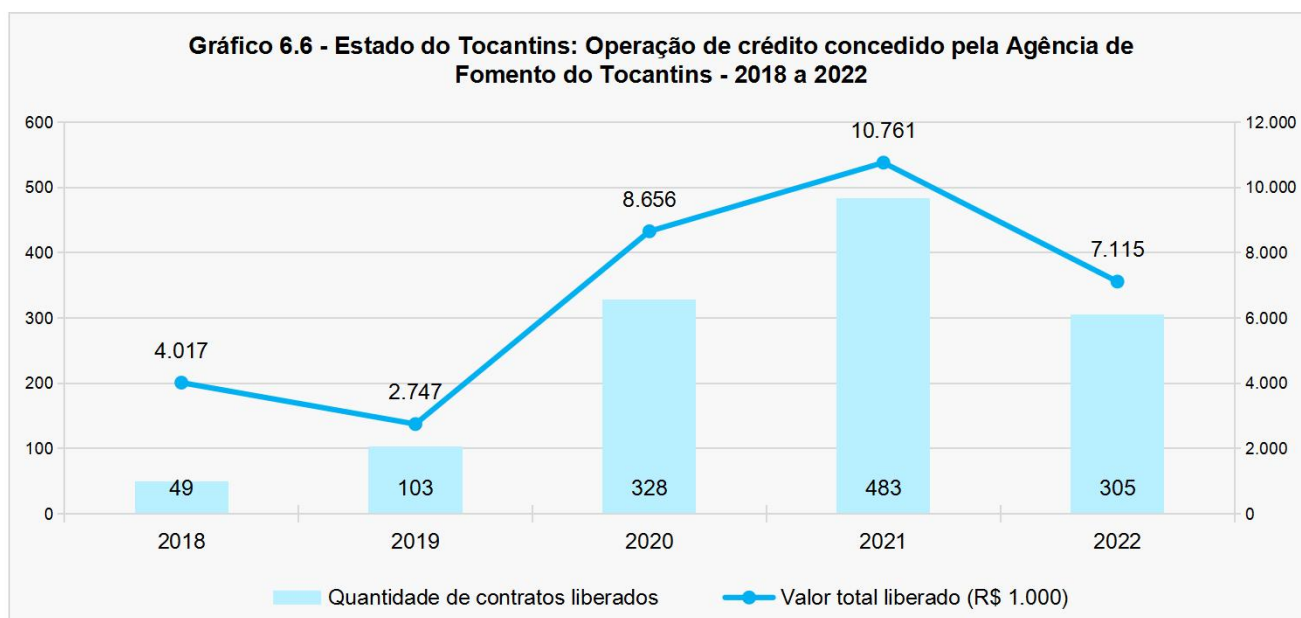
Operações	2018	2019	2020	2021	2022
Total de contratos	1.182	1.030	1.058	900	699
Valor total (R\$ 1.000.000)	1.000,9	479,2	789,0	786,1	850,9
Agropecuária	219,3	235,0	315,7	316,1	308,5
Indústria de Transformação	11,0	5,0	4,0	4,3	6,7
Indústria Extrativa	0,3	0,2	0,8	18,0	48,0
Comércio e Serviços	770,3	239,2	461,8	447,7	487,8

Fonte: BNDES - Banco Nacional de Desenvolvimento Econômico e Social
Elaboração: SEPLAN-TO, Gerência de Informações Socioeconômicas

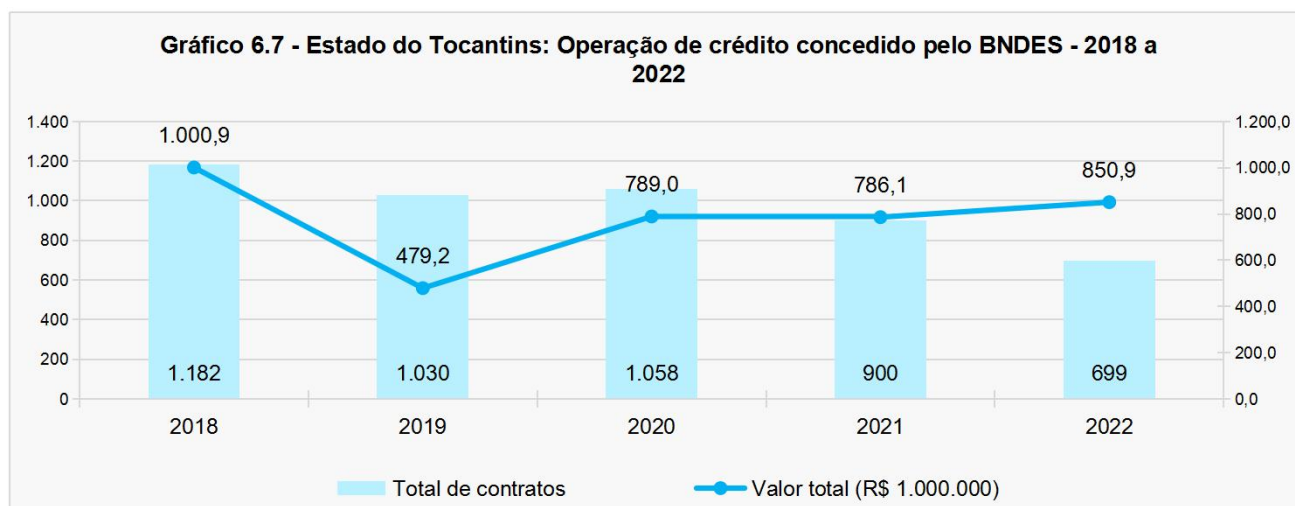
**Tabela 6.4.4 - Estado do Tocantins: Número de contratações e Valor (R\$ 1.000.000) para o Programa de Fortalecimento da Agricultura Familiar - PRONAF, concedidos pelo BNDES - 2018 a 2022**

Operação	2018	2019	2020	2021	2022
Total de contratos	3.827	3.568	3.482	3.721	3.708
Valores contratados	98,1	111,0	121,1	174,2	189,4

Fonte: BNDES - Banco Nacional de Desenvolvimento Econômico e Social.
Elaboração: SEPLAN-TO, Gerência de Informações Socioeconômicas



Tabela 6.4.5 - Estado do Tocantins: Número de contrato e valor total (R\$ 1.000.000) concedidos pelo Fundo Nacional de Desenvolvimento do Norte - FNO - 2018 a 2022

Operações	2018	2019	2020	2021	2022
Número de contratos	1.686	1.805	2.732	2.750	3.392
PRONAF	572	190	223	530	1.260
Valor total dos contratos	1.089	2.321	2.213	3.088	3.633
PRONAF	27	11	15	28	41

Fonte: Banco da Amazônia
Elaboração: SEPLAN-TO, Gerência de Informações Socioeconômicas

**Tabela 6.4.6 - Estado do Tocantins: Quantidade e Valor (R\$ 1.000.000) dos contratos concedidos pelo Crédito Rural, por tipo de atividade - 2018 a 2022**

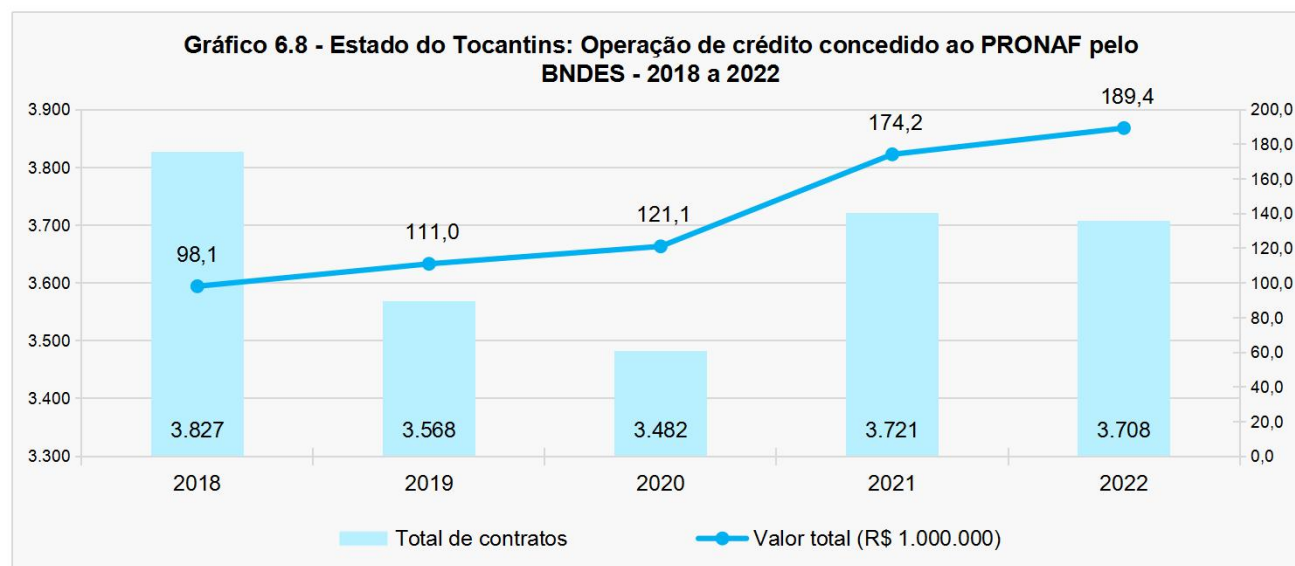
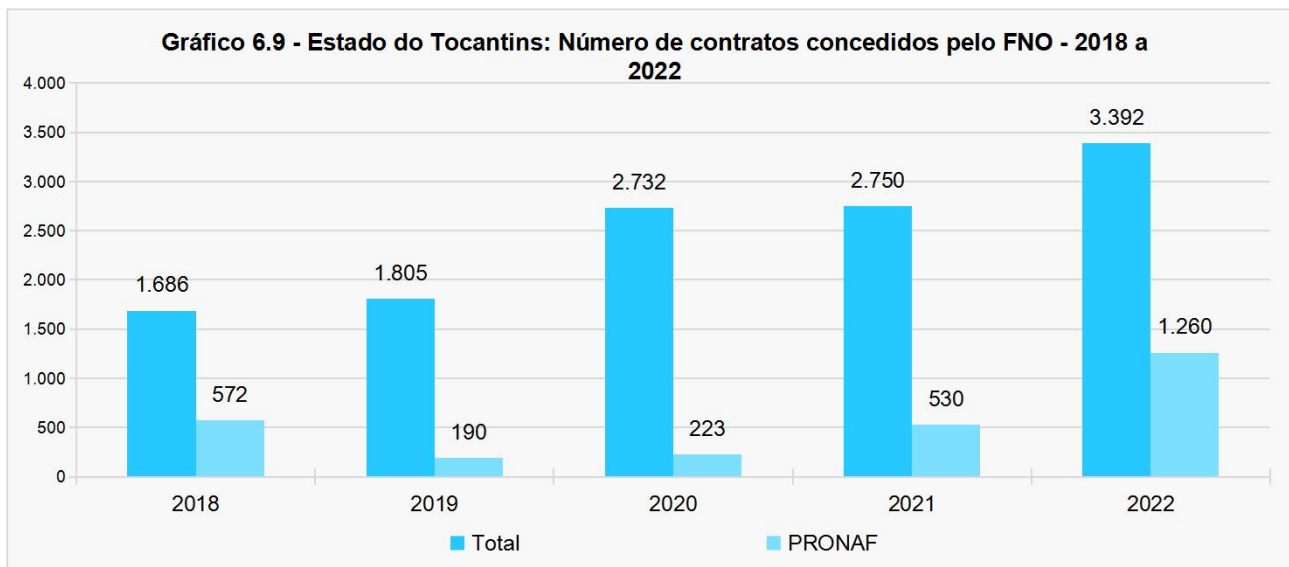
Ano	Agrícola		Pecuária	
	Quantidade	Valor	Quantidade	Valor
2018	3.201	1.843	10.276	1.712
2019	2.805	1.998	9.527	2.124
2020	3.429	2.526	10.651	2.630
2021	4.230	4.233	11.035	3.658
2022	4.275	5.893	9.773	3.674

Fonte: Banco Central do Brasil (BCB), Sistema de Operações do Crédito Rural e do Proagro (Sicor)
Elaboração: SEPLAN/TO, Gerência de Informações Socioeconômicas
Nota: Extraído em 18/10/2022



Tabela 6.4.7 - Estado do Tocantins: Quantidade dos contratos Agrícolas, por finalidade - 2018 a 2022

Finalidade	2018	2019	2020	2021	2022
Custeio	1.817	1.700	1.878	2.145	144
Investimento	1.266	991	1.454	1.883	212
Comercialização	129	112	92	193	39
Industrialização	2	2	5	9	2
Total	3.214	2.805	3.429	4.230	397

Fonte: Banco Central do Brasil (BCB), Sistema de Operações do Crédito Rural e do Proagro (Sicor)

Elaboração: SEPLAN/TO, Gerência de Informações Socioeconômicas

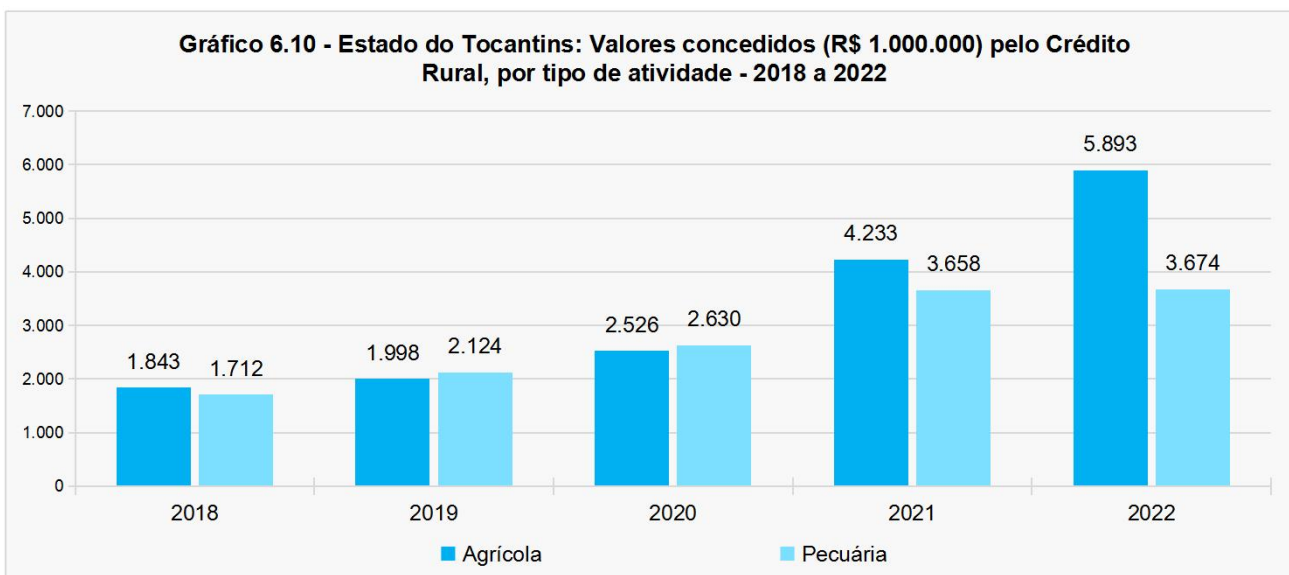
Nota: Extraído: 18/10/2022

Tabela 6.4.8 - Estado do Tocantins: Valor (R\$ 1.000.000), dos contratos Agrícolas, por finalidade no - 2018 a 2022

Finalidade	2018	2019	2020	2021	2022
Custeio	1.257	1.346	1.613	2.499	205
Investimento	446	509	743	1.308	196
Comercialização	143	136	156	362	79
Industrialização	1	7	13	63	22
Total	1.847	1.998	2.526	4.233	502

Fonte: Banco Central do Brasil (BCB), Sistema de Operações do Crédito Rural e do Proagro (Sicor)

Elaboração: SEPLAN/TO, Gerência de Informações Socioeconômicas

Nota: Extraído: 18/10/2022

Tabela 6.4.9 - Estado do Tocantins: Quantidade dos contratos da Pecuária, por finalidade - 2018 a 2022

Finalidade	2018	2019	2020	2021	2022
Custeio	1.817	3.920	4.458	5.646	6.438
Investimento	1.266	5.564	6.176	5.385	3.335
Comercialização	129	35	11	2	-
Industrialização	2	8	6	2	-
Total	3.214	9.527	10.651	11.035	9.773

Fonte: Banco Central do Brasil (BCB), Sistema de Operações do Crédito Rural e do Proagro (Sicor)

Elaboração: SEPLAN/TO, Gerência de Informações Socioeconômicas

Nota: Extraído: 18/10/2022

Tabela 6.4.10 - Estado do Tocantins: Valor (R\$ 1.000.000), dos contratos da Pecuária, por finalidade - 2018 a 2022

Finalidade	2018	2019	2020	2021	2022
Custeio	1.257	1.058	1.336	2.091	2.337
Investimento	446	974	1.236	1.544	1.337
Comercialização	143	12	11	1	-
Industrialização	1	80	47	23	-
Total	1.400	1.069	1.347	2.092	2.337

Fonte: Banco Central do Brasil (BCB), Sistema de Operações do Crédito Rural e do Proagro (Sicor)

Elaboração: SEPLAN/TO, Gerência de Informações Socioeconômicas

Nota: Extraído: 18/10/2022

Tabela 6.4.11 - Estado do Tocantins: Quantidade e Valor (R\$ 1.000.000) dos contratos concedidos pelo Crédito Rural, ao PRONAF, por tipo de atividade - 2018 a 2022

Ano	Agrícola		Pecuária	
	Quantidade	Valor	Quantidade	Valor
2018	69	3,4	3.778	94,9
2019	43	2,2	3.539	109,0
2020	41	3,5	2.109	68,9
2021	44	3,6	3.664	170,4
2022	64	4,9	3.597	182,3

Fonte: Banco Central do Brasil (BCB), Sistema de Operações do Crédito Rural e do Proagro (Sicor)

Elaboração: SEPLAN/TO, Gerência de Informações Socioeconômicas

Nota: Extraído em 18/10/2022

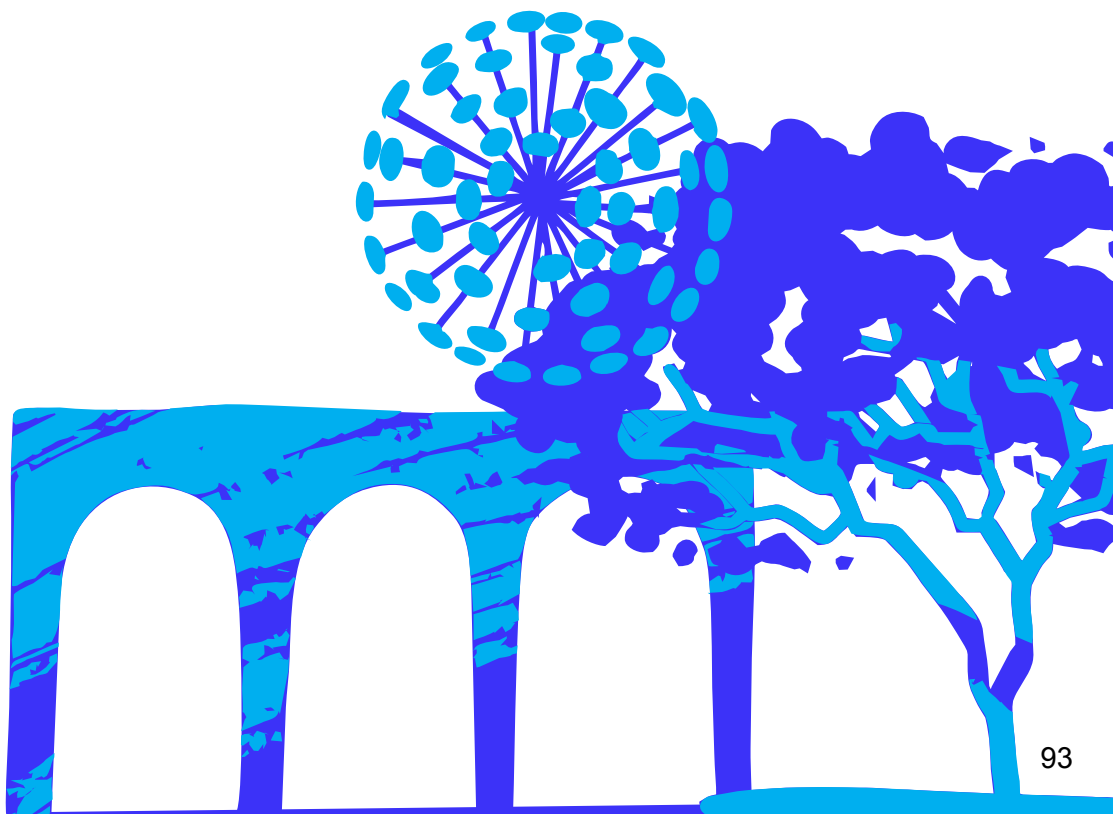

INFRAESTRUTURA ECONÔMICA



Foto: Márcio Vieira/Governo do Tocantins

Foto: Márcio Vieira/Governo do



7 Infraestrutura Econômica

7.1 Energia

Tabela 7.1.1- Estado do Tocantins: Matriz Energética, por fonte - 2018 a 2022

Fonte	2018	2019	2020	2021	2022
Geração elétrica (Gwh)	9.308	8.373	10.383	10.426	10.766
Hidro	9.041	8.078	10.044	10.059	10.303
Solar	5	28	67	124	232
Termo	262	267	272	242	231
Produção de álcool (10 ³ m ³)	155	166	176	195	210

Fonte: Ministério de Minas e Energia - MME, Balanço Energético Anual
Elaboração: SEPLAN/TO, Gerência de Informações Socioeconômicas



Tabela 7.1.2 - Estado do Tocantins: Geração de Energia Elétrica (em MWm) - 2018 a 2022

Empreendimento	2018	2019	2020	2021	2022
UHE Luís Eduardo Magalhães	411	329	430	442	460
UHE Peixe Angical	214	187	245	224	244
UHE São Salvador	103	100	124	112	114
PCH Agro Trafo	11	10	10	11	9
PCH Isamu Ikeda	7	12	12	14	14
PCH Sobrado	2	2	1	2	2
PCH Dianópolis	2	1	2	2	2
PCH Diacal II	3	3	3	3	3
PCH Areia	7	7	7	7	8
PCH Água Limpa	10	9	10	10	10
PCH Lagoa Grande	13	11	12	12	13
PCH Riacho Preto	3	3	3	3	4
PCH Porto Franco	15	13	16	16	17
PCH Boa Sorte	7	6	7	6	8
PCH Doido	4	4	4	4	4
PCH Piarucum	-	-	2	5	5
PCH Manuel Alves	-	-	1	4	5

Fonte: Agência Nacional de Energia Elétrica/ANEEL, Operador Nacional do Sistema Elétrico/ONS.
Elaboração: SEPLAN-TO, Gerência de Informações Socioeconômicas

Figura 7.1 - Estado do Tocantins: Mapa de Localização das UHE e PCH - 2022

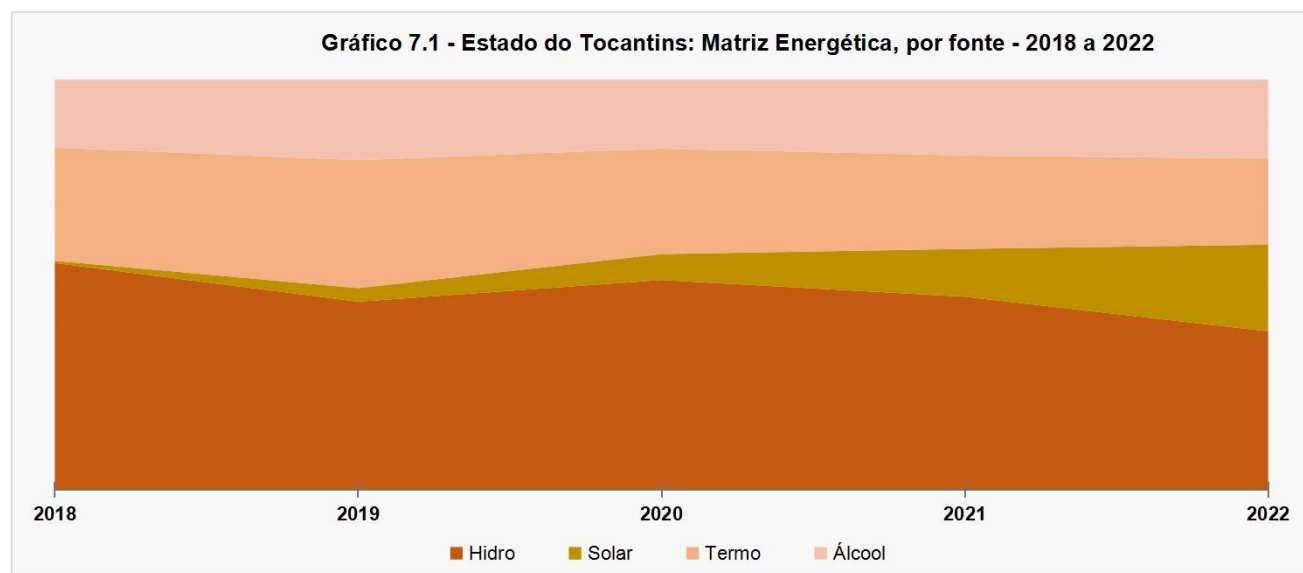
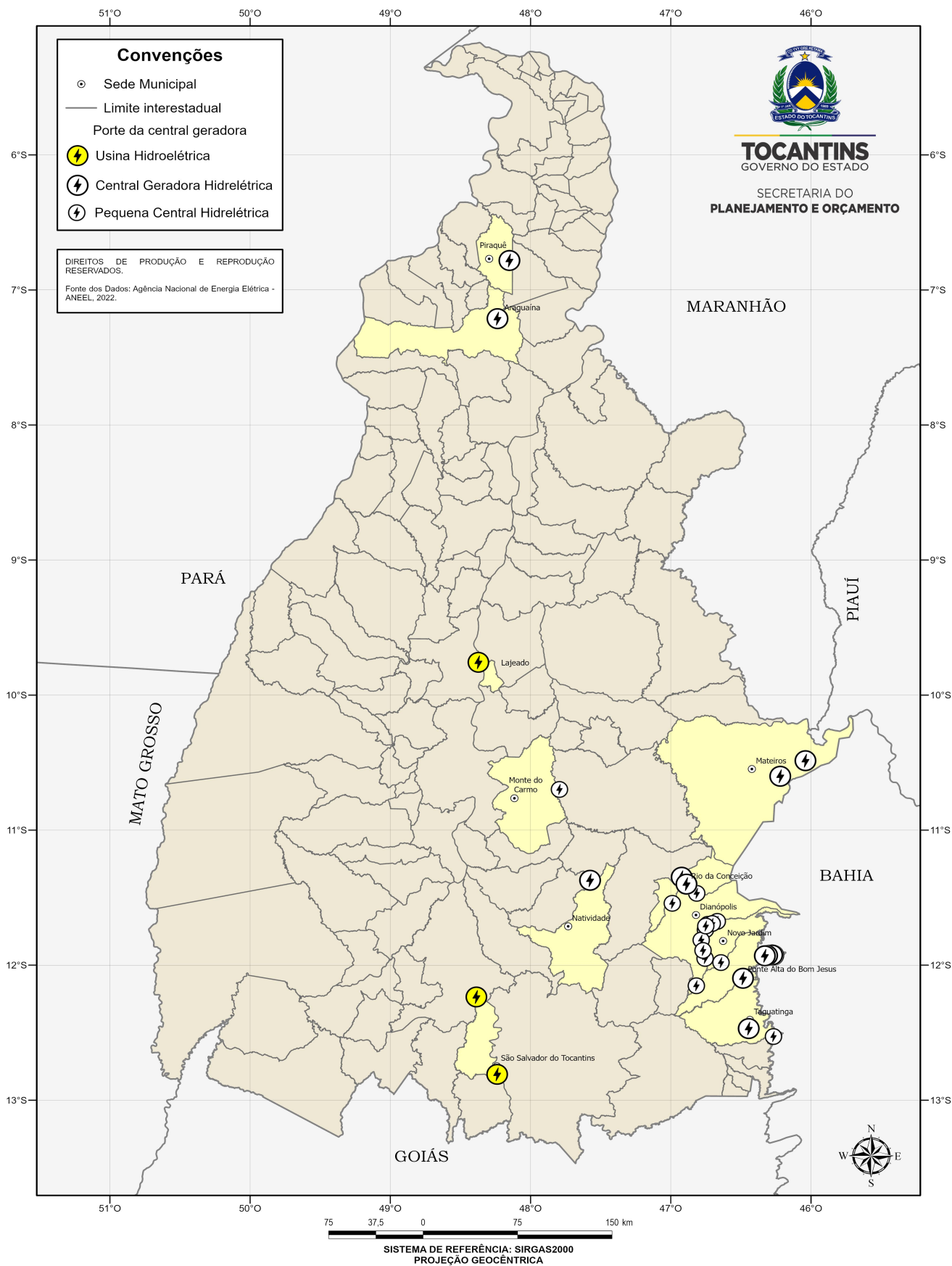

Elaboração: SEPLAN/TO, Diretoria de Gestão de Informações Territoriais e Socioeconômicas

Tabela 7.1.3 - Estado do Tocantins: Consumo de energia elétrica, em megawatts - 2018 a 2022

Classe	2018	2019	2020	2021	2022
Residencial	975.630	1.050.286	1.121.933	1.119.713	1.178.679
Comercial	402.925	409.244	418.544	426.356	475.465
Industrial	163.656	131.705	319.467	335.098	412.694
Rural	223.349	231.600	270.160	284.537	246.667
Outros ¹	351.070	365.023	330.922	331.783	348.342

Fonte: Energisa Tocantins

Elaboração: SEPLAN/TO, Gerência de Informações Socioeconômicas

Nota: (1) Consumo próprio, iluminação pública, poder público, serviço público.

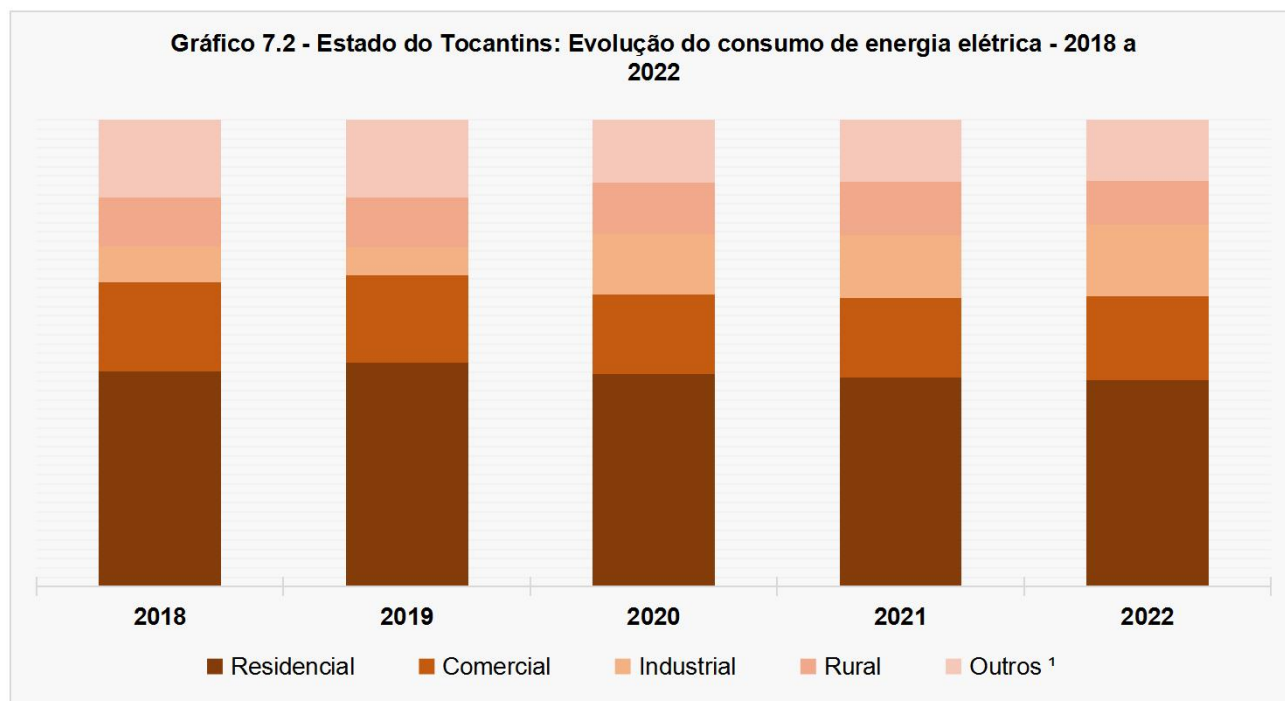
**Tabela 7.1.4 - Estado do Tocantins: Número de consumidores de energia elétrica - 2018 a 2022**

Classe	2018	2019	2020	2021	2022
Residencial	485.774	498.087	515.974	532.474	559.303
Rural	57.276	57.973	57.962	55.421	45.409
Comercial	32.808	32.903	33.202	33.911	34.817
Industrial	1.657	1.559	1.547	1.515	1.462
Outros ¹	9.060	9.221	9.542	9.539	9.793

Fonte: Energisa Tocantins

Elaboração: SEPLAN/TO, Gerência de Informações Socioeconômicas

Nota: (1) Consumo próprio, iluminação pública, poder público, serviço público.

7.2 Telecomunicações e Serviços Bancários

Tabela 7.2.1 - Estado do Tocantins: Evolução dos acessos da telefonia móvel, telefonia fixa, banda larga fixa e Tv por assinatura - 2018 a 2022

Categoria	2018	2019	2020	2021	2022
Telefonia móvel	1.577.446	1.497.395	1.458.254	1.559.770	1.615.098
Telefonia fixa	130.283	115.254	104.412	100.228	99.093
Banda larga fixa	120.190	122.235	119.711	137.814	180.967
TV por assinatura	44.313	35.770	28.622	22.343	18.047

Fonte: ANATEL - Agência Nacional de Telecomunicações.

Elaboração: SEPLAN/TO, Gerência de Informações Socioeconômicas

Nota: Foi utilizado como referência o mês de dezembro de cada ano.

Tabela 7.2.2 - Estado do Tocantins: Número de Agências Bancárias, Postos de Atendimento, Casa Lotéricas e Agências dos Correios, em funcionamento - 2019 a 2023

Categoria	2019	2020	2021	2022	2023 ¹
Agências Bancárias	115	115	111	109	108
Agências de Correios	X	X	X	X	152
Casas Lotéricas	154	160	170	168	166
Posto Avançado de Atendimento	89	89	83	82	83
Posto de Atendimento Bancário	29	24	31	30	28
Posto de Atendimento Eletrônico	259	232	218	213	213

Fonte: BACEN - Banco Central do Brasil, CEF - Caixa Econômica Federal e Empresa Brasileira de Correios e Telegrafos.

Elaboração: SEPLAN/TO, Gerência de Informações Socioeconômicas

Nota: Os dados dos anos de 2019, 2020, 2021 e 2022 têm como referência o mês de dezembro do respectivo ano.

Os dados do ano de 2023 tem como referência o mês de julho.

¹Os dados referentes a 2023 foram coletados em 18/08/2023.

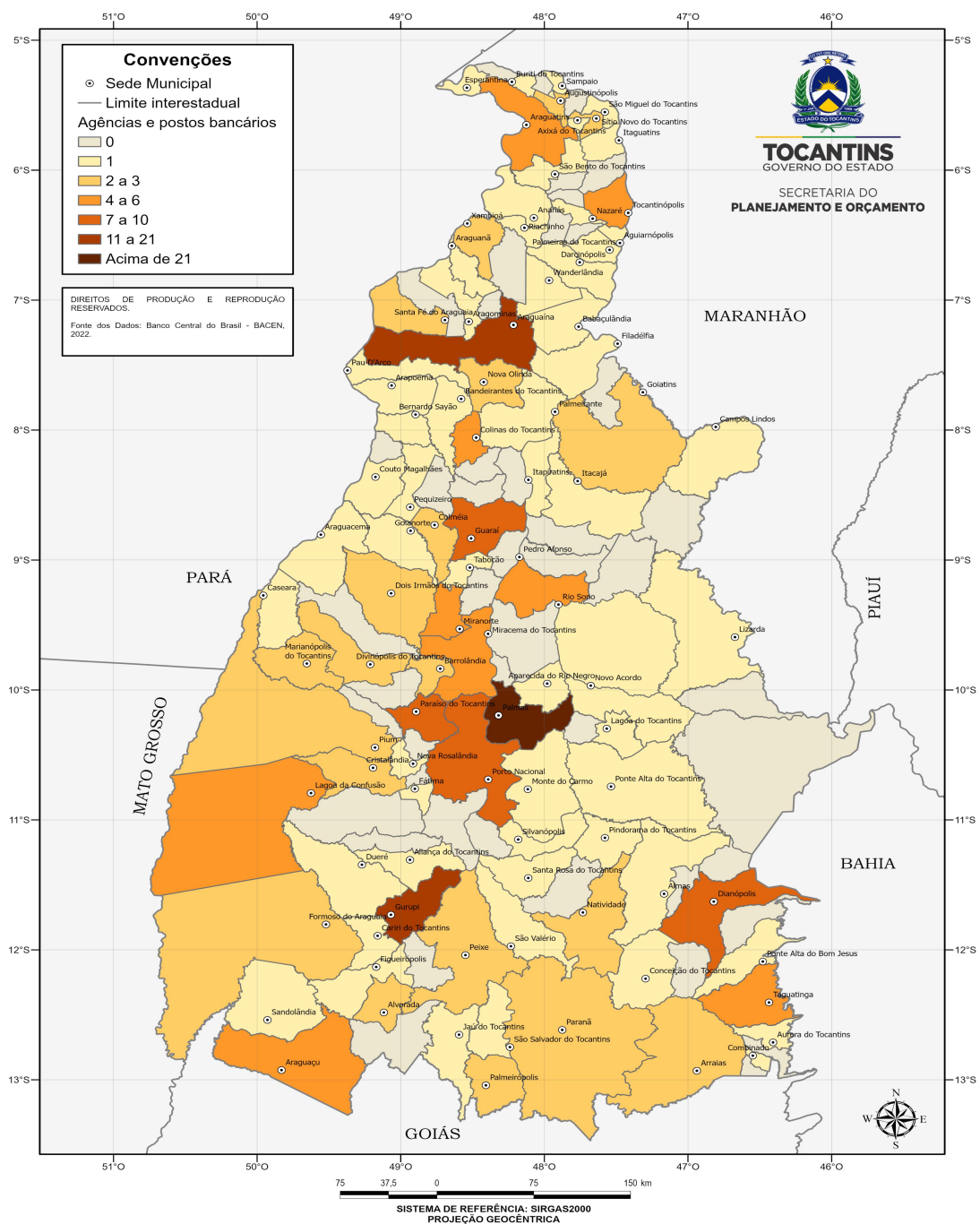
Figura 7.2 - Estado do Tocantins: Serviços Bancários - 2022

Elaboração: SEPLAN/TO, Diretoria de Gestão de Informações Territoriais e Socioeconômicas

7.3 Estrutura Aeroportuária

Tabela 7.3.1 - Estado do Tocantins: Dados técnicos dos Aeroportos, por localidade - 2023

Dados	Localidade		
	Gurupi	Araguaína	Palmas
Latitude	11°44'22,0"S	07°13'42,0"S	10°17'24,0"S
Longitude	049°08'00,0"W	048°14'27,0"W	048°21'28,0"W
Altitude	350 m	235 m	236 m
Comprimento da pista	1.700 m	1.804 m	2.500 m
Largura da pista	30 m	45 m	45 m
Superfície da pista	Asfalto	Asfalto	Asfalto

Fonte: ANAC - Agência Nacional de Aviação Civil

Elaboração: SEPLAN/TO, Gerência de Informações Socioeconômicas

Figura 7.3 - Estado do Tocantins: Localização dos Aeródromos e Aeroportos - 2022

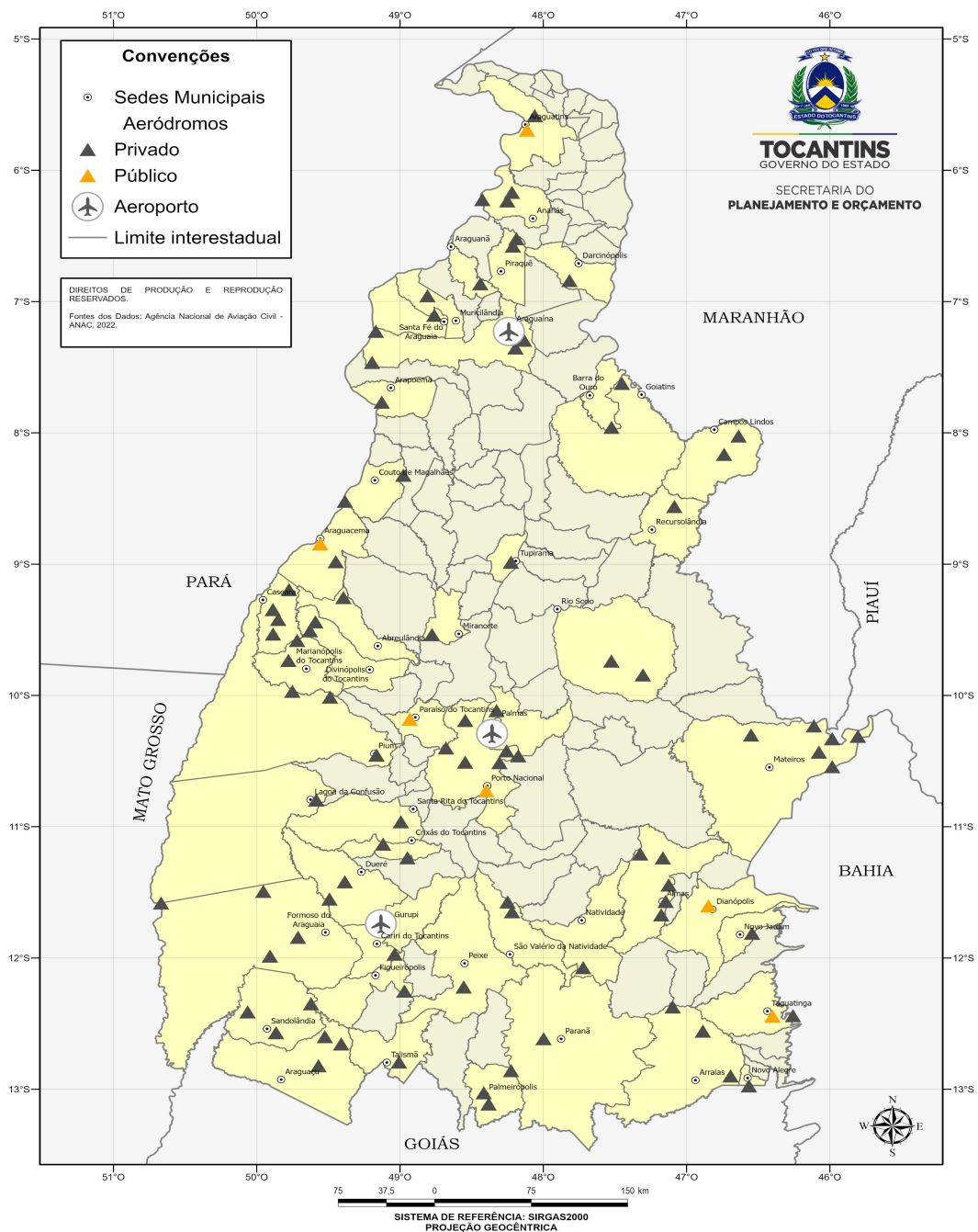

Elaboração: SEPLAN/TO, Diretoria de Gestão de Informações Territoriais e Socioeconômicas

Tabela 7.3.2 - Aeroporto de Palmas (TO): Movimentação de passageiros - 2018 a 2022

Embarque e Desembarque	2018	2019	2020	2021	2022
Movimentação (E+D)	667.527	576.700	255.160	436.318	605.251
Embarque	334.859	290.622	129.961	221.203	306.203
Desembarque	332.668	286.078	125.199	215.115	299.048

Fonte: Agência Nacional de Aviação Civil - ANAC.

Elaboração: SEPLAN/TO, Gerência de Informações Socioeconômicas

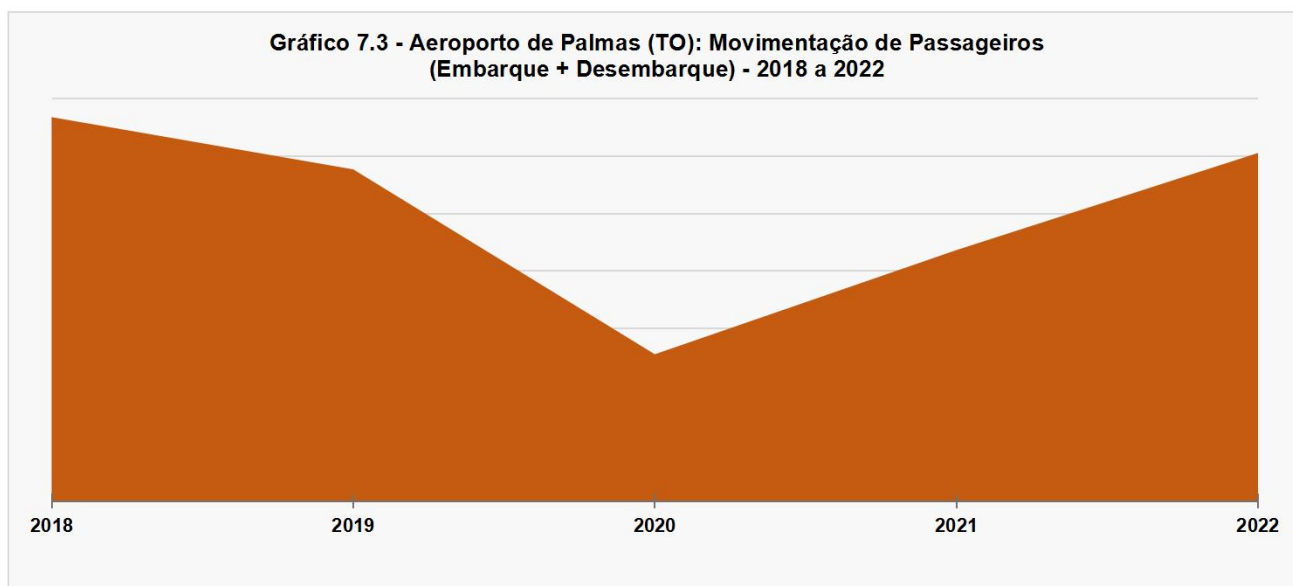

7.4 Estrutura Rodoviária

Tabela 7.4.1 - Estado do Tocantins: Frota de veículos, por tipo de veículo - 2018 a 2022

Tipo de Veículo	2018	2019	2020	2021	2022
Total	690.169	721.803	754.206	791.463	830.732
Motocicleta	232.602	240.017	246.886	254.724	266.010
Automóvel	212.782	223.715	235.519	247.325	256.233
Motoneta	95.195	98.902	102.435	106.335	112.009
Caminhonete	65.571	69.983	73.778	78.912	83.574
Reboque	25.129	26.967	29.277	31.550	33.878
Caminhão	22.379	22.780	23.204	23.996	24.886
Camioneta	10.982	11.541	12.208	13.475	14.634
Semi-reboque	7.195	8.081	9.427	11.099	12.928
Caminhão Trator	5.217	5.955	6.520	7.583	8.786
Utilitário	3.777	4.309	4.882	6.227	7.274
Ônibus	5.490	5.661	6.085	6.192	6.212
Ciclomotor	1.899	1.912	1.927	1.931	1.972
Microônibus	1.624	1.634	1.695	1.744	1.810
Outros	327	346	363	370	526

Fonte: Ministério da Infraestrutura, SENATRAN - Secretaria Nacional de Trânsito, RENAVAM - Registro Nacional de Veículos Automotores

Elaboração: SEPLAN-TO, Gerência de Informações Socioeconômicas

Nota: Foi utilizado como referência o mês de dezembro de cada ano. Na categoria "Outros" estão Triciclo, Side-car, Trator Rodas, Chassi Plataforma e outras categorias de veículos

Figura 7.4 - Estado do Tocantins: Mapa Rodoviário - 2022

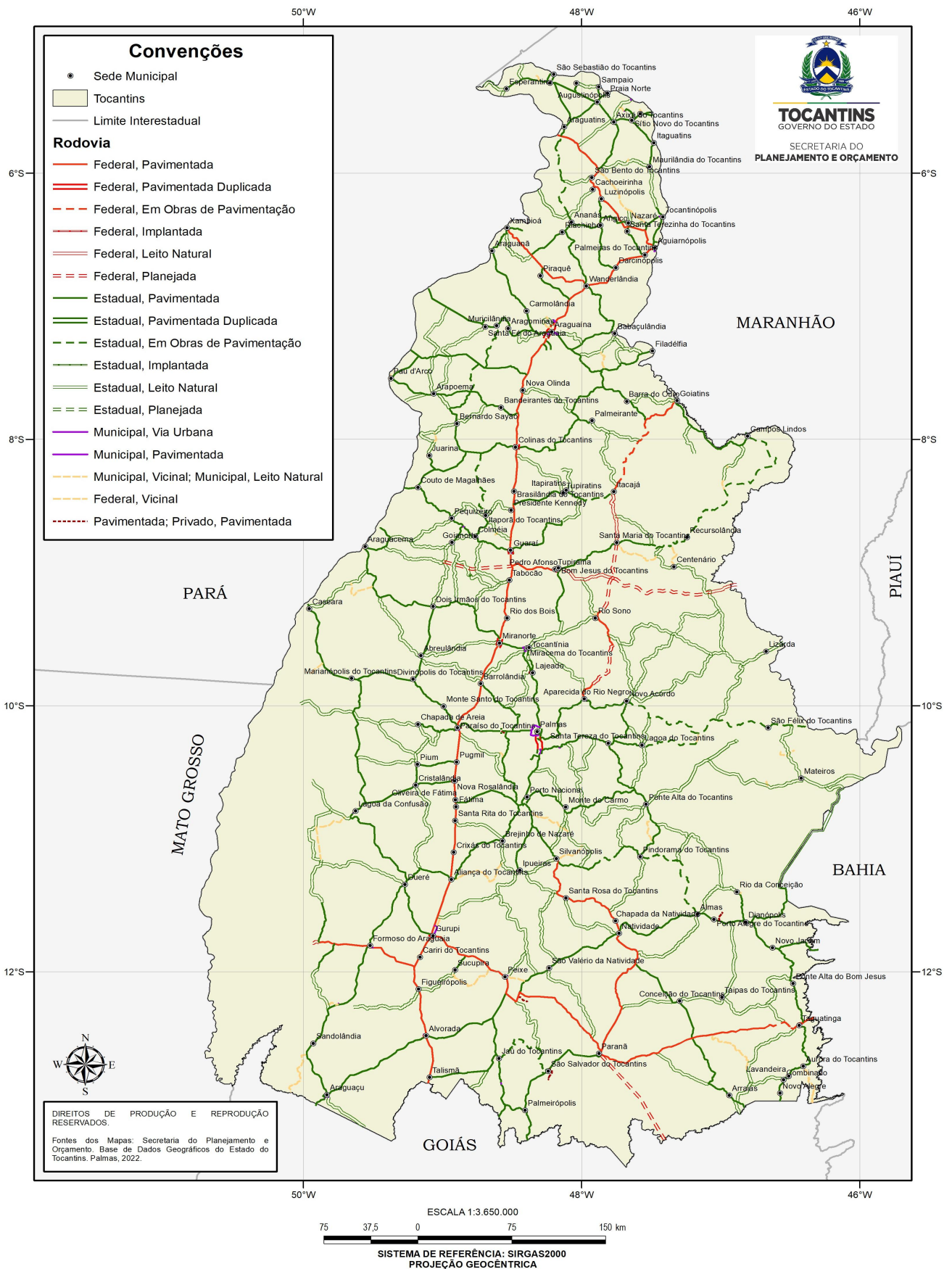

Elaboração: SEPLAN/TO, Diretoria de Gestão de Informações Territoriais e Socioeconômicas

Tabela 7.4.2 - Estado do Tocantins: Movimentação de passageiros rodoviários interestadual, por tipo de serviço - 2019 a 2022

Tipo de serviço	2019	2020	2021	2022
Movimentação total	240.926	264.563	470.235	564.042
Passageiros de ida	106.449	140.524	261.996	270.416
Convercional	68.308	53.180	108.637	99.098
Executivo	36.183	72.915	113.033	126.665
Leito com ar condicionado	1.528	7.030	26.645	27.410
Semileito	375	7.399	13.681	17.243
Passageiros de volta	134.477	124.039	208.239	293.626
Convercional	88.218	49.608	111.415	102.192
Executivo	37.284	63.984	75.189	143.706
Leito com ar condicionado	2.730	3.329	6.628	30.922
Semileito	6.235	7.118	15.007	16.806

Fonte: Agência Nacional de Transportes Terrestres - ANTT, Monitriip.
 Elaboração: SEPLAN/TO, Gerência de Informações Socioeconômicas
 Nota: Foi utilizado como referência o ano de viagem.

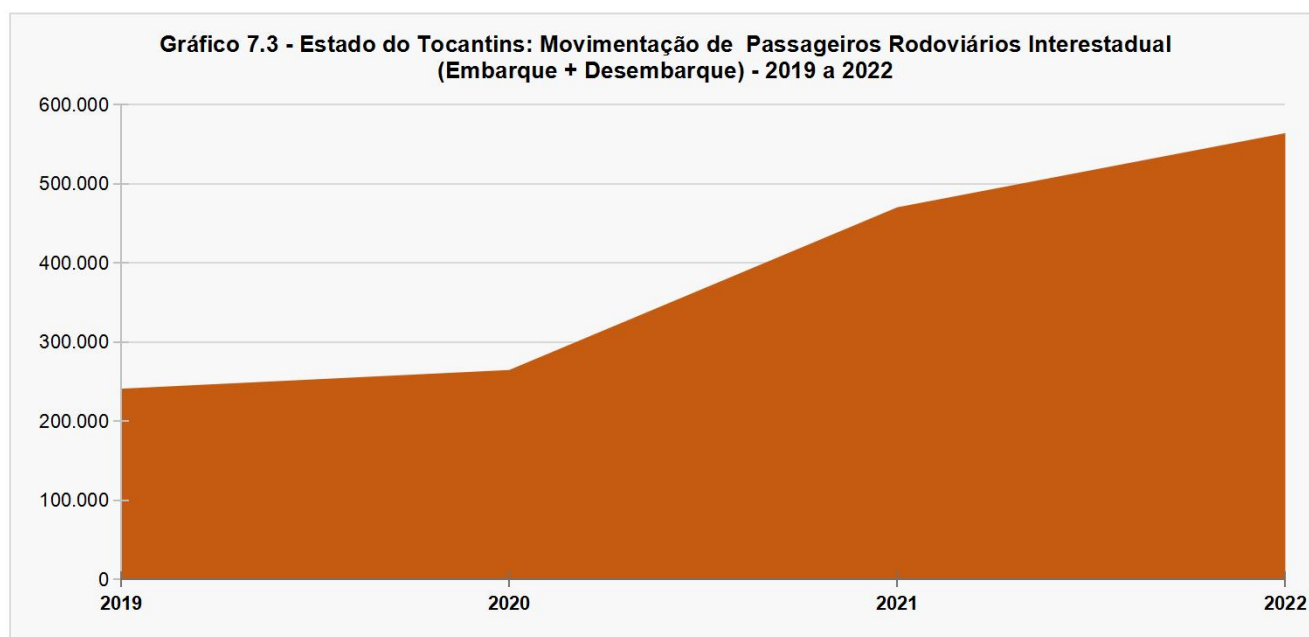
**Tabela 7.4.3 - Estado do Tocantins: Quantidade de bilhete rodoviário de passagem interestadual e internacional de passageiros - 2019 a 2022**

Tipo de bilhete	2019	2020	2021	2022
Tarifa normal	194.188	220.490	342.898	448.229
Tarifa promocional	30.303	32.141	110.352	93.143
Bilhete de viagem do idoso	8.119	5.169	7.237	12.638
Gratuiade de criança	3.130	2.434	5.989	6.421
Jovem de baixa renda	2.801	1.301	1.936	2.395
Passé livre	2.344	3.001	1.793	1.132
Passé livre auditores e agentes do trabalho	41	27	30	84

Fonte: Agência Nacional de Transportes Terrestres - ANTT, Monitriip.
 Elaboração: SEPLAN/TO, Gerência de Informações Socioeconômicas

7.5 Estrutura Ferroviária

Tabela 7.5.1 - Estado do Tocantins: Volume de mercadoria transportado, em tonelada útil (TU), pela Ferrovia Norte Sul - 2018 a 2022

Mercadoria	2018	2019	2020	2021	2022
Total	5.504.960	6.484.438	6.858.723	7.785.368	9.169.473
Soja e farelo de soja	3.826.960	3.832.733	3.965.827	5.065.645	5.306.001
Milho	1.071.075	2.002.480	2.151.846	1.928.149	3.093.464
Combustível e derivados ¹	598.747	649.225	741.050	791.574	740.305
Adubos e fertilizantes em geral	8.178	-	-	-	29.703

Fonte: ANTT - Agência Nacional de Transportes Terrestres

Elaboração: SEPLAN/TO, Gerência de Informações Socioeconômicas

Nota: Está incluso em Combustíveis e derivados a Gasolina, Óleo diesel e Álcool

Figura 7.5 - Estado do Tocantins: Mapa Ferroviário - 2022

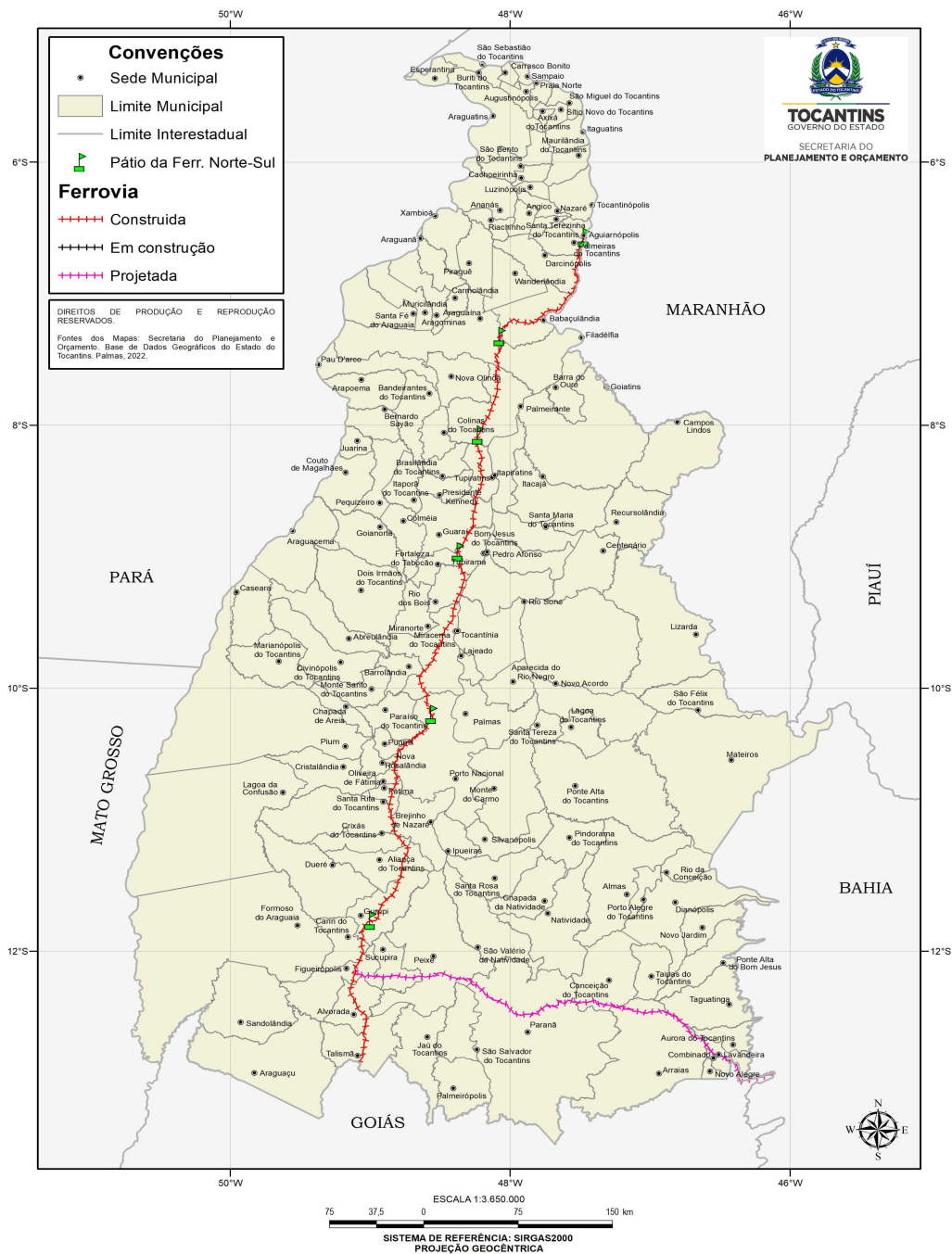

Elaboração: SEPLAN/TO, Diretoria de Gestão de Informações Territoriais e Socioeconômicas

7.6 Armazenagem

Tabela 7.6.1 - Estado do Tocantins: Número de estabelecimentos armazenadores, com referência no 2º semestre, por tipo de propriedade - 2018 a 2022

Tipo de propriedade	2018	2019	2020	2021	2022
Total	73	77	76	81	97
Armazens graneleiros e granelizados	18	18	17	18	19
Silos	66	70	70	74	89

Fonte: IBGE - Pesquisa de Estoques

Elaboração: SEPLAN/TO, Gerência de Informações Socioeconômicas

Tabela 7.6.2 - Estado do Tocantins: Capacidade útil (toneladas) das unidades armazenadoras, por tipo de unidade armazenadora com referência no 2º semestre - 2018 a 2022

Tipo de propriedade	2018	2019	2020	2021	2022
Total	1.799.845	1.966.596	1.971.470	2.172.732	2.599.147
Armazens graneleiros e granelizados	619.640	585.930	569.230	587.390	607.500
Silos	1.180.205	1.380.666	1.402.240	1.585.342	1.991.647

Fonte: IBGE - Pesquisa de Estoques

Elaboração: SEPLAN/TO, Gerência de Informações Socioeconômicas

Figura 7.6 - Estado do Tocantins: Estabelecimentos Armazenadores - 2022

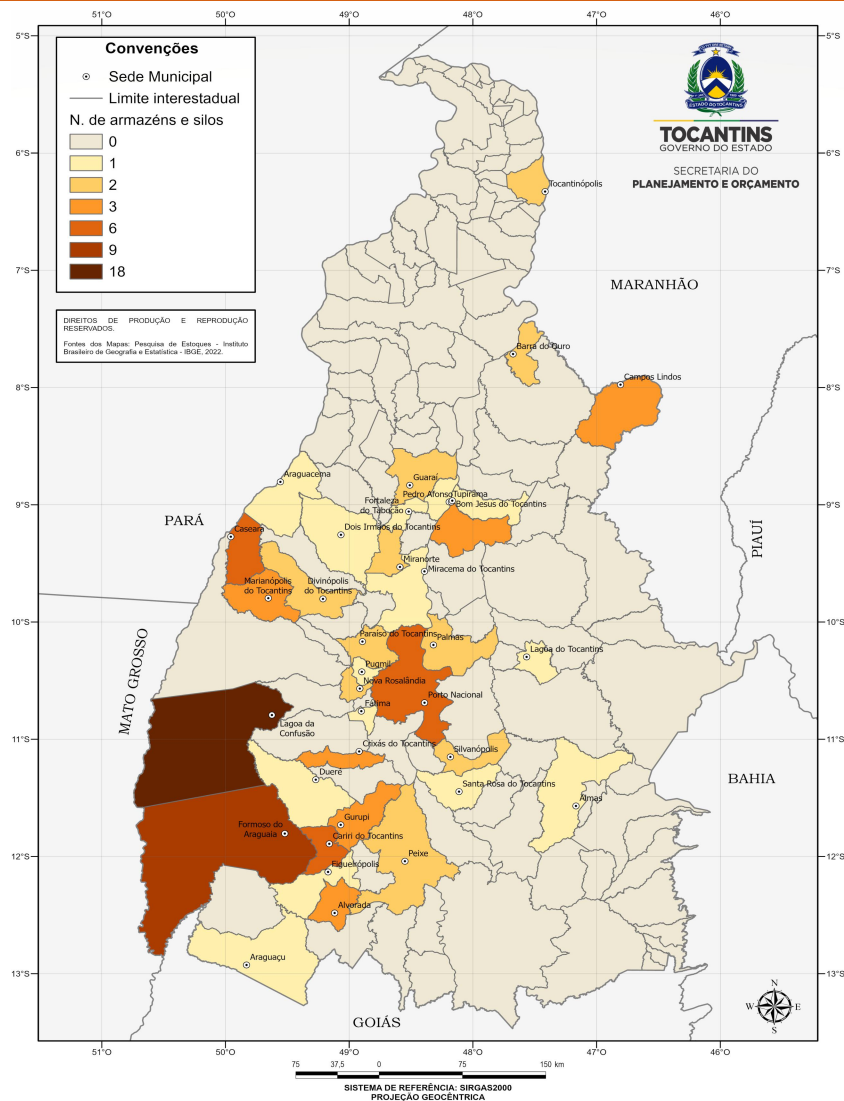

Elaboração: SEPLAN/TO, Diretoria de Gestão de Informações Territoriais e Socioeconômicas

7.7 Frigoríficos Abatedouros de Bovinos

Tabela 7.7.1 - Estado do Tocantins: Número de Frigoríficos Abatedouros de Bovinos, por tipo de Inspeção - 2022

Tipo de inspeção	2022
SIF - Selo de Inspeção Federal	6
SIE - Selo de Inspeção Estadual	6

Fonte: ADAPEC/TO. Ministério da Agricultura e Pecuária - MAPA
 Elaboração: SEPLAN/TO, Gerência de Informações Socioeconômicas

Figura 7.7 - Estado do Tocantins: Frigoríficos Abatedouros de Bovinos - 2022

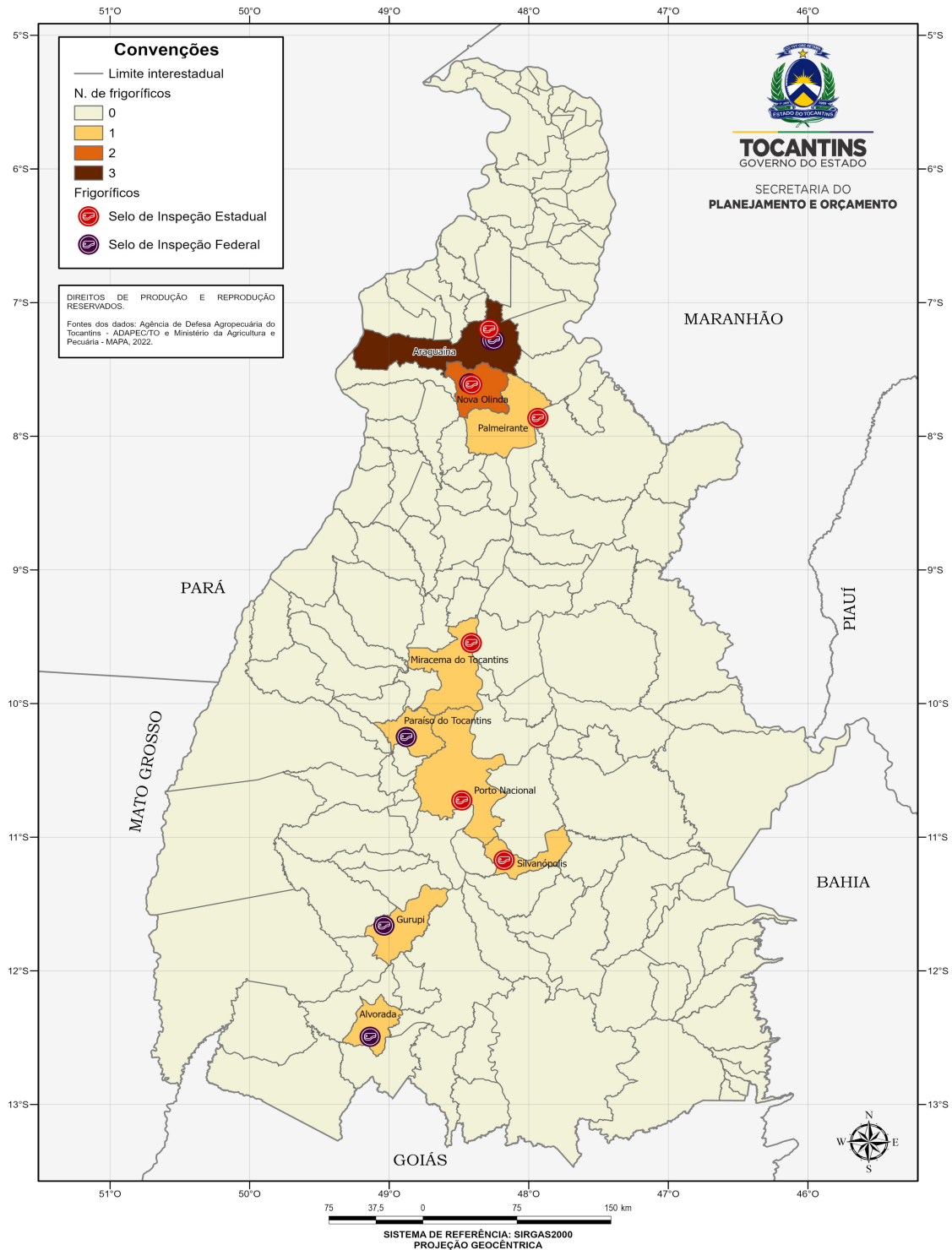

Elaboração: SEPLAN/TO, Diretoria de Gestão de Informações Territoriais e Socioeconômicas

7.8 Distritos Industriais

Tabela 7.8.1- Estado do Tocantins: Distritos Industriais - 2023

Localidade	Lotes	Setores ativos
Araguaína	321	Fertilizantes, bebida, ração, processamento de milho, suplemento mineral, protéico (uso animal)
Colinas do Tocantins	80	Curtume
Gurupi	459	Frigorífico, refrigerante, curtume e alimentos
Palmas	223	Pré-moldados, material plástico, fabricação de peças em gesso, atacadista de alimentos
Palmas	88	Obras de terraplanagem, drenagem, pavimentação asfáltica, rede de água e energia
Palmas	255	Em fase de implantação
Palmas	469	Distribuidoras de bebida e alimentos, marmoraria, produtos siderúrgicos, pré-moldados, indústria de asfalto, concessionárias de veículos
Paraíso do Tocantins	199	Frigoríficos, biodiesel, nutrição animal, beneficiamento de arroz e fábrica de refrigerante
Paraíso do Tocantins	103	Centros de distribuição, construtoras, móveis e cerâmica
Porto Nacional	502	Cerâmica, frigorífico, curtume, pré-moldado
Taquaralto	x	Aguardando consolidação

Fonte: SICS - Secretaria de Indústria, Comércio e Serviços do Tocantins Disponível em <https://www.to.gov.br/sics/distritos-industriais/48yj3k82scp9>
Elaboração: SEPLAN/TO, Gerência de Informações Socioeconômicas

7.9 Água, Esgoto e Resíduos Sólidos

Tabela 7.9.1 - Estado do Tocantins: Informações e Indicadores sobre a Água - 2017 a 2021

Informações operacionais	2017	2018	2019	2020	2021
População urbana atendida com abastecimento de água (habitantes)	1.255.723	1.301.565	1.330.372	1.354.284	1.364.344
Quantidade de ligações ativas	451.097	472.020	494.325	513.138	534.145
Volume de água produzida (1.000 m ³ /ano)	105.027	105.677	108.223	104.655	114.932
Volume de água consumido (1.000 m ³ /ano)	68.001	67.731	70.563	67.489	72.446
Extensão da rede (km ²)	8.862	9.234	9.634	9.556	10.137
Consumo médio <i>per capita</i> de água (litro/habitantes dia)	129	124	126	126	131

Fonte: MDR - Ministério do Desenvolvimento Regional, SNIS - Sistema Nacional de Informações sobre Saneamento
Elaboração: SEPLAN/TO, Gerência de Informações Socioeconômicas

Tabela 7.9.2 - Estado do Tocantins: Informações e Indicadores sobre o Esgoto - 2017 a 2021

Informações operacionais	2017	2018	2019	2020	2021
População urbana atendida com esgotamento sanitário (habitantes)	419.324	452.890	464.338	501.103	555.176
Quantidade de ligações ativas	126.618	138.207	141.754	155.734	172.297
Volume de esgoto coletado (1.000 m ³ /ano)	15.950	18.032	17.836	18.457	19.954
Volume de esgoto tratado (1.000 m ³ /ano)	15.870	17.722	17.605	18.175	19.660
Extensão da rede (km ²)	2.374	2.516	2.519	2.716	2.872
Índice de atendimento urbano de esgoto (%)	26	26	34	35	38

Fonte: MDR - Ministério do Desenvolvimento Regional, SNIS - Sistema Nacional de Informações sobre Saneamento
Elaboração: SEPLAN/TO, Gerência de Informações Socioeconômicas

Tabela 7.9.3 - Estado do Tocantins: Informações e Indicadores sobre o Manejo de Resíduos Sólidos - 2017 a 2021

Informações operacionais	2017	2018	2019	2020	2021
População urbana atendida com coleta (habitantes)	951.942	963.214	1.006.694	1.102.961	1.195.626
População urbana atendida com coleta de porta-a-porta (habitantes)	940.616	956.481	950.843	1.025.212	1.127.555
Total de resíduos coletados (toneladas)	329.735	309.100	357.037	486.962	481.345
Quantidade de municípios com existência de coleta seletiva	5	6	4	6	8
Quantidade de municípios com existência de catadores dispersos	44	48	53	64	73

Fonte: MDR - Ministério do Desenvolvimento Regional, SNIS - Sistema Nacional de Informações sobre Saneamento
Elaboração: SEPLAN/TO, Gerência de Informações Socioeconômicas

Tabela 7.9.4 - Estado do Tocantins: Quantidade de municípios, por tipo de Unidade de Processamento por disposição no Solo - 2017 a 2021

Informações operacionais	2017	2018	2019	2020	2021
Lixão	63	62	67	79	97
Aterro controlado	12	17	22	24	13
Aterro sanitário	10	8	4	7	5

Fonte: MDR - Ministério do Desenvolvimento Regional, SNIS - Sistema Nacional de Informações sobre Saneamento
Elaboração: SEPLAN/TO, Gerência de Informações Socioeconômicas



Glossário de Siglas

AC	Aracnídico
AEE	Atendimento Educacional Especializado
ANAC	Agência Nacional de Aviação Civil
ANEEL	Agência Nacional de Energia Elétrica
ANATEL	Agência Nacional de Telecomunicações
ANTT	Agência Nacional de Transportes Terrestres
APU	Administração Pública
BACEN	Banco Central do Brasil
BC	Botrópico-Crotálico
BCB	Banco Central do Brasil
BCG	Bacilo de Calmette e Guérin
BL	Botrópico-Laquétrico
BNDES	Banco Nacional de Desenvolvimento Econômico e Social
BO	Botrópico
BPC	Benefício de Prestação Continuada
Cadastur	Cadastro de PrEstadores de Serviços Turísticos
CadÚnico	Cadastro Único
CAPS	Centro de Atenção Psicossocial
CEF	Caixa Econômica Federal
CEJET	Comissão de Estruturação Jurídica do Estado do Tocantins
Cenog	Casa do Estudante do Norte Goiano
CGPNI	Coordenação Geral do Programa Nacional de Imunizações
CIDE	Contribuição de Intervenção no Domínio Econômico
CNES	Cadastro Nacional dos Estabelecimentos de Saúde do Brasil
CNPJ	Cadastro Nacional de Pessoa Jurídica
COFINS	Contribuição para o Financiamento da Seguridade Social
Conorte	Comissão de Estudos dos Problemas do Norte Goiano
CPSSS	Contribuição do Plano de Seguridade Social do servidor
CR	Crotálico
CSLL	Contribuição Social sobre o Lucro Líquido
Cursos FIC	Cursos de Formação Inicial e Continuada
DEIDT	Departamento de Imunização e Doenças Transmissíveis
DEROP	Departamento de Regulação, Supervisão e Controle das Operações
DERTINS	Departamento de Estradas de Rodagem do Estado do Tocantins
DFAs	Delegacias Federais da Agricultura do Crédito Rural e do Proagro
DTP	Difteria, Tétano e Pertussis
EJA	Educação de Jovens e Adultos
ES	Escorpiônico
FDES	Fundo de Desenvolvimento Econômico e Social

FIES	Fundo de Financiamento Estudantil
FJP	Fundação João Pinheiro
FNO	Fundo Constitucional de Financiamento do Norte
FOB	Free on Board
FPE	Fundo de Participações dos Estados
Hab	Habitante
HPV	Human Papiloma Virus
IBGE	Instituto Brasileiro de Geografia e Estatística
ICMS	Imposto sobre Circulação de Mercadorias e Serviços
IDEB	Índice de Desenvolvimento da Educação Básica
IDH	Índice do Desenvolvimento Humano
INEP	Instituto Nacional de Estudos e Pesquisas Educacionais Anísio
INPC	Índice Nacional de Preços ao Consumidor
IOF	Imposto sobre operações financeiras
IPCA	Índice Nacional de Preços ao Consumidor Amplo
IPEA	Instituto de Pesquisa Econômica Aplicada
IPI	Imposto sobre Produtos Industrializados
IPVA	Imposto sobre a Propriedade de Veículos Automotores
IRPF	Imposto sobre a renda da pessoa física
IRPJ	Imposto sobre a renda das pessoas jurídicas
IRRF	Imposto sobre a renda retido na fonte
ITCMD	Imposto sobre a Transmissão Causa Mortis e Doação de Quaisquer Bens ou Direitos
ITR	Imposto Territorial Rural
IVS	Índice de Vulnerabilidade Social
LP	Elapídico
MDIC	Ministério da Indústria, Comércio Exterior e Serviços
MDR	Ministério do Desenvolvimento Regional
MEI	Microempreendedor Individual
MME	Ministério de Minas e Energia
MS	Ministério da Saúde
MTE	Ministério do Trabalho e Emprego
ONS	Operador Nacional do Sistema Elétrico
PCD	Pessoas com Deficiência
PCH	Pequenas Centrais Hidrelétricas
PIB	Produto Interno Bruto
PIS/PASEP	Programa de Integração Social e o Programa de Formação do Patrimônio do Servidor Público
PNAD	Pesquisa Nacional por Amostra de Domicílios
PNADC	Pesquisa Nacional por Amostra de Domicílios Contínua
PNUD	Programa das Nações Unidas para o Desenvolvimento

PPA	Plano Plurianual
PPC	Paridade do Poder de Compra
ProUni	Programa Universidade Para Todos
PRONAF	Programa Nacional de Fortalecimento da Agricultura Familiar
RAIS	Relação Anual de Informações Sociais
RENAVAM	Registro Nacional de Veículos Automotores
RHTA	Região Hidrográfica Tocantins/Araguaia
SEBRAE	Serviço Brasileiro de Apoio às Micro e Pequenas Empresas
SECOM	Secretaria de Comunicação
SEFAZ	Secretaria da Fazenda do Tocantins
SENATRAN	Secretaria Nacional de Trânsito
SEPLAN	Secretaria do Planejamento e Orçamento
SEPOT	Secretaria dos Povos Originários e Tradicionais
Sicor	Sistema de Operações do Crédito Rural e do Proagro
SICS	Secretaria de Indústria, Comércio e Serviços
SIF	Selo de Inspeção Federal
SIM	Sistema de Informações sobre a Mortalidade
SIMEI	Sistema de Recolhimento em Valores Fixos Mensais dos Tributos do Simples Nacional
Sinan Net	Sistema de Informação de Agravos de Notificação
SINASC	Sistema de Informações sobre Nascidos Vivos
SIPAs	Serviços de Inspeção de Produtos de Origem Animal
SI-PNI	Sistema de Informações do Programa Nacional de Imunizações
SNIS	Sistema Nacional de Informações sobre Saneamento
STN	Secretaria do Tesouro Nacional
SUS	Sistema Único de Saúde
SVS	Secretaria de Vigilância em Saúde
TO	Tocantins
TSE	Tribunal Superior Eleitoral
TU	Tonelada Útil
UFG	Universidade Federal de Goiás
UFT	Universidade Federal do Tocantins
UHE	Usina Hidrelétrica de Energia
VAB	Valor Adicionado Bruto
VIS DATA	Visualizador de Dados Sociais

Referências

ANEEL - AGÊNCIA NACIONAL DE ENERGIA ELÉTRICA. **SIGA - Sistema de Informações de Geração da ANEEL**. Disponível em: <<https://dadosabertos.aneel.gov.br/dataset/siga-sistema-de-informacoes-de-geracao-da-aneel>>. Acesso em: 22 nov. 2023.

ANJOS, A. (2017). **Do Girassol ao Capim dourado: apropriação e ressignificação de elementos naturais na narrativa identitária do Estado do Tocantins**. [s.l: s.n.].

ATLASBR - ATLAS DO DESENVOLVIMENTO HUMANO NO BRASIL. **Consulta em Tabela**. Disponível em: <<http://www.atlasbrasil.org.br/consulta/planilha>>. Acesso em: 26 jul. 2023.

BARROS, Otavio. QUINAUD, Joao Matos. **Alvará de Criação da Comarca da Palmas**. O Estado do Tocantins. Disponível em: <<https://oEstadodotocantins.com.br/page22.html>>. Acesso em: 10 ago. 2023.

BATISTA, M. H.; DE NARDIN, D.; SIMÕES, D. S.; CRUZ, P. P.; CARVALHO, J. C. Secretaria da Fazenda e Planejamento (SEFAZ). **Elaboração das Cartas Climáticas do Estado do Tocantins**. Palmas, 464p. 2020.

BRASIL. Agência Nacional de Aviação Civil. **Dados Estatísticos do Transporte Aéreo**. Disponível em: <<https://www.anac.gov.br/acesso-a-informacao/dados-abertos/areas-de-atuacao/voos-e-operacoes-aereas/dados-estatisticos-do-transporte-aereo>>. Acesso em: 18 de ago. de 2023.

BRASIL. Agência Nacional de Aviação Civil. **Lista de Aeródromos Públicos V2**. Disponível em: <<https://www.anac.gov.br/acesso-a-informacao/dados-abertos/areas-de-atuacao/aerodromos/lista-de-aerodromos-publicos-v2>>. Acesso em: 07 nov. 2023.

BRASIL. Agência Nacional de Telecomunicações. **Banda Larga Fixa**. Disponível em: <<https://informacoes.anatel.gov.br/paineis/acessos/banda-larga-fixa>>. Acesso em: 18 de ago. de 2023.

BRASIL. Agência Nacional de Telecomunicações. **Telefonia Fixa**. Disponível em: <<https://informacoes.anatel.gov.br/paineis/acessos/telefonia-fixa>>. Acesso em: 18 de ago. de 2023.

BRASIL. Agência Nacional de Telecomunicações. **Telefonia Móvel**. Disponível em: <<https://informacoes.anatel.gov.br/paineis/acessos/telefonia-movel>>. Acesso em: 18 de ago. de 2023.

BRASIL. Agência Nacional de Telecomunicações. **TV por Assinatura**. Disponível em: <<https://informacoes.anatel.gov.br/paineis/acessos/tv-por-assinatura>>. Acesso em: 18 de ago. de 2023.

BRASIL. Agência Nacional de Transportes Terrestres. **Anuário do Setor Ferroviário - Tabelas Excel**. Disponível em: <<https://www.gov.br/antt/pt-br/assuntos/ferrovias/anuario-do-setor-ferroviario/arquivos-tabelas-excel>>. Acesso em: 20 set. 2023.

BRASIL. Agência Nacional de Transportes Terrestres. **Monitriip Bilhetes de Passagem**. Disponível em: <<https://dados.antt.gov.br/dataset/monitriip-bilhetes-de-passagem>>. Acesso em: 22 de ago. de 2023.

BRASIL. Banco Central do Brasil. **MDCR - Matriz de Dados do Crédito Rural**. Disponível em: <<https://dadosabertos.bcb.gov.br/dataset/matrizdadoscreditorural>>. Acesso em: 18 out. 2023.

BRASIL. Banco Central do Brasil. **Relação de Agências e Postos de Atendimento das Instituições Financeiras e Filiais das Administradoras de Consórcio**. Disponível em: <<https://www.bcb.gov.br/fis/info/agencias.asp?frame=1>>. Acesso em: 17 de ago. de 2023.

BRASIL. **Empresas & Negócios - Mapa de Empresas**. Disponível em: <<https://www.gov.br/empresas-e-negocios/pt-br/mapa-de-empresas/painel-mapa-de-empresas>>. Acesso em: 03 ago. 2023.

BRASIL. **Empresas & Negócios**. Disponível em: <<http://www22.receita.fazenda.gov.br/inscricaoem/privado/pages/relatorios/opcoesRelatorio.jsf>>. Acesso em: 03 ago. 2023.

BRASIL. LEI Nº 14.284, 29 de dezembro de 2021. **Institui o Programa Auxílio Brasil e o Programa Alimenta Brasil**. Disponível em: <<https://legis.senado.leg.br/norma/35368372/publicacao/35374233>>. Acesso em: 01 ago. 2023.

BRASIL. Ministério da Agricultura, Pecuária e Abastecimento. **Plataforma de Gestão Agropecuária - PGA – SIGSIF**. Disponível em: <<https://dados.gov.br/dados/conjuntos-dados/servico-de-inspecao-federal-sif>>. Acesso em: 30 nov. 2023.

BRASIL. Ministério da Agricultura, Pecuária e Abastecimento. **Quantidade de Abate Mensal de Todas as Espécies por Estado**. Disponível em: <https://sistemas.agricultura.gov.br/pgs_sigsif/pages/view/sigsif/abatemensalespecieporuf/indexAbateMensualEspecePorUf.xhtml>. Acesso em: 31 ago. 2023.

BRASIL. Ministério da Cidadania. VISDATA. **Auxílio Emergencial 2020**. Disponível em: <<https://aplicacoes.cidadania.gov.br/vis/data3/index.php?g=2&ag=e&sag=17&codigo=99>>. Acesso em: 01 ago. 2023.

BRASIL. Ministério da Cidadania. VISDATA. **Auxílio Emergencial 2021**. Disponível em: <<https://aplicacoes.cidadania.gov.br/vis/dash/view.php?d=176>>. Acesso em: 01 ago. 2023.

BRASIL. Ministério da Cidadania. VISDATA. **Benefício de Prestação Continuada**. Disponível em: <<https://aplicacoes.cidadania.gov.br/vis/data3/data-explorer.php>>. Acesso em: 01 ago. 2023.

BRASIL. Ministério da Cidadania. VISDATA. **Cadastro Único**. Disponível em: <<https://aplicacoes.cidadania.gov.br/vis/data3/data-explorer.php>>. Acesso em: 01 ago. 2023.

BRASIL. Ministério da Cidadania. VISDATA. **Programa Bolsa Família**. Disponível em: <<https://aplicacoes.cidadania.gov.br/vis/data3/data-explorer.php>>. Acesso em: 01 ago. 2023.

BRASIL. Ministério da Fazenda. **Boletim de Arrecadação de Tributos Estaduais**. Disponível em: <<https://app.powerbi.com/view?r=eyJrIjoiYjE1ZDQzNTAtNTUxMC00MTc2LWWEyMTEtZjdkZjRlZjk4YzUyYyYyLWVhNTEtNGYxOC04YWM5LWVmOThmYmFmYTk3OCJ9>>. Acesso em: 04 ago. 2023.

BRASIL. Ministério da Indústria, Comércio Exterior e Serviços. **COMEX STAT estatísticas de comércio exterior do Brasil**. Disponível em: <<http://comexstat.mdic.gov.br/pt/home>>. Acesso em: 02 ago. 2023.

BRASIL. Ministério da Justiça. Secretaria Nacional de Segurança Pública. **Ocorrências Criminais**. Disponível em <https://dados.mj.gov.br/dataset/sistema-nacional-de-estatisticas-de-seguranca-publica>. Acesso : 24 nov. 2023.

BRASIL. Ministério da Saúde. DATASUS (Departamento de Informática do SUS). **CNES - Cadastro Nacional de Estabelecimentos De Saúde**. Disponível em: <<http://cnes.datasus.gov.br/>>. Acesso em: 27 jul. 2023.

BRASIL. Ministério da Saúde. DATASUS (Departamento de Informática do SUS). **SIM - Sistema de Informações Sobre Mortalidade**. Disponível em: <<https://datasus.saude.gov.br/informacoes-de-saude-tabnet/>>. Acesso em: 28 jul. 2023.

BRASIL. Ministério da Saúde. DATASUS (Departamento de Informática do SUS). **Sistema De Informações de Agravo de Notificações**. Disponível em: <<https://portalsinan.saude.gov.br/>>. Acesso em: 27 jul. 2023.

BRASIL. Ministério da Saúde. DATASUS (Departamento de Informática do SUS). **Sistema de Informações do Programa Nacional de Imunizações**. Disponível em: <<http://pni.datasus.gov.br/>>. Acesso em: 27 jul. 2023.

BRASIL. Ministério do Desenvolvimento Regional. Secretaria Nacional de Saneamento - SNS. **Diagnóstico Temático Serviços de Água e Esgoto**. Dez/2022. Disponível em: <https://www.gov.br/mdr/pt-br/assuntos/saneamento/snis/produtos-do-snis/diagnosticos/diagnosticos_snis>. Acesso em 31 jul. 2023.

BRASIL. Ministério do Trabalho e Emprego. **Painel de Informações da RAIS**. Disponível em: <<http://pdet.mte.gov.br/rais>>. Acesso em: 28 jul. 2023.

BRASIL. Ministério do Trabalho e Emprego. **RAIS - Relação Anual de Informações Sociais**. Disponível em: <<http://pdet.mte.gov.br/rais>>. Acesso em: 28 jul. 2023.

BRASIL. Ministério do Turismo. **Dados Abertos - Conjunto de Dados**. Disponível em: <https://dados.turismo.gov.br/pt_BR/dataset/?tags=Cadastur>. Acesso em: 22 ago. 2023.

BRASIL. Ministério dos Transportes. **Conteúdo Senatran**. Disponível em: <<https://www.gov.br/transportes/pt-br/assuntos/transito/conteudo-Senatran>>. Acesso em: 17 ago. 2023.

BRASIL. Senado Federal. **30 anos da Constituição**. Disponível em: <<https://www.camara.leg.br/internet/agencia/infograficos-html5/constituente/index.html>>. Acesso em: 8 nov. 2023.

BRASIL. Presidência da República. **Presidente inaugura Ferrovia Norte-Sul, que impulsiona desenvolvimento do interior**. Disponível em <https://www.gov.br/planalto/pt-br/acompanhe-o-planalto/noticias/2023/06/presidente-inaugura-ferrovia-norte-sul-que-impulsiona-desenvolvimento-do-interior>. Acesso: 24 nov. 2023.

BRASIL. Tribunal Superior Eleitoral. **Estatísticas eleitorais**. Disponível em: <<https://sig.tse.jus.br/ords/dwapr/r/seai/sig-eleicao/home?session=100858891339301>>. Acesso em: 12 set. 2023.

BRASIL. Tribunal Superior Eleitoral. Resolução nº 23.659, de 26 de outubro de 2021. **Dispõe sobre a gestão do Cadastro Eleitoral e sobre os serviços eleitorais que lhe são correlatos**. Disponível em: <<https://www.tse.jus.br/legislacao/compilada/res/2021/resolucao-no-23-659-de-26-de-outubro-de-2021>>. Acesso em: 13 set. 2023.

BRASIL. VALEC. **Ferrovia de Integração Oeste-Leste (FIOL)**. Disponível em <https://portal.valec.gov.br/ferrovias/ferrovia-de-integracao-oeste-leste>. Acesso: 24 nov. 2023.

CEF - CAIXA ECONÔMICA FEDERAL. **Número de Casas Lotéricas por município**. Solicitado LAI -- Lei de Acesso à Informação.

DA COSTA NERY, R. **Natividade: paisagem e patrimônio do antigo norte de Goiás, após vinte anos de seu tombamento**. Disponível em: <<https://vitruvius.com.br/revistas/read/minhacidade/08.094/1892>>. Acesso em: 07 nov. 2023.

DETZEL, V. A.; HARDT, L. P. A.; OLIVEIRA F.; DALOTTO, R. S. Secretaria de Planejamento e Orçamento (Seplan). Zoneamento Ecológico-Econômico do Estado do Tocantins - Diagnóstico Ecológico-Econômico - Meio Natural. Palmas-TO, v. 1, 422p. 2017.

ECT - EMPRESA BRASILEIRA DE CORREIOS E TELÉGRAFOS. **Número de Agência de Correios**. Disponível em: <<https://mais.correios.com.br/app/index.php>>. Acesso em: 18 de ago. de 2023.

ENERGISA TOCANTINS. **Ofício SEPLAN n2 82/2023/GABSEC**. Solicitação de dados sobre consumo e consumidores. Palmas, Tocantins, 27 fev. 2023.

EPE - EMPRESA DE PESQUISA ENERGÉTICA. **BEN - Séries Históricas e Matrizes**. Disponível em: <<https://www.epe.gov.br/pt/publicacoes-dados-abertos/publicacoes/BEN-Series-Historicas-Compleatas>>. Acesso em: 22 nov. 2023.

FIETO - FEDERAÇÃO DAS INDÚSTRIAS DO ESTADO DO TOCANTINS. **Linhas de Atuação**. Disponível em: <<http://www.fieto.com.br/EstudosPesquisas.aspx?c=7c56dad3-5079-48a1-ba88-4fd56e968f6a>>. Acesso em: 07 de ago. 2023.

HISTÓRICO NATIVIDADE – Joias de Natividade. Disponível em: <<https://joiasdenatividade.com/s/natividade>>. Acesso em: 7 nov. 2023.

IBGE - INSTITUTO BRASILEIRO DE GEOGRAFIA E ESTATÍSTICA. **Censo Demográfico 1991 - Resultados do universo relativo às características da população e dos domicílios**. Disponível em: <<https://biblioteca.ibge.gov.br/biblioteca-catalogo?id=782&view=detalhes/>>. Acesso em: 15 ago. 2023.

IBGE - INSTITUTO BRASILEIRO DE GEOGRAFIA E ESTATÍSTICA. **Censo Demográfico 2000 - Resultados do universo relativo às características da população e dos domicílios**. Disponível em: <<https://www.ibge.gov.br/estatisticas/sociais/administracao-publica-e-participacao-politica/9663-censo-demografico-2000.html?=&t=series-historicas>>. Acesso em: 24 de ago. de 2023.

IBGE - INSTITUTO BRASILEIRO DE GEOGRAFIA E ESTATÍSTICA. **Censo Demográfico 2010 - Séries Temporais**. Disponível em: <<https://sidra.ibge.gov.br/pesquisa/censo-demografico/series-temporais/series-temporais/>>. Acesso em: 15 ago. 2023.

IBGE - INSTITUTO BRASILEIRO DE GEOGRAFIA E ESTATÍSTICA. **Censo Demográfico 2022 - População e domicílios Primeiros resultados**. Disponível em: <<https://www.ibge.gov.br/estatisticas/sociais/populacao/22827-censo-demografico-2022.html?edicao=37225&t=resultados>>. Acesso em: 18 set. 2023.

IBGE - INSTITUTO BRASILEIRO DE GEOGRAFIA E ESTATÍSTICA. **PAM - Produção Agrícola Municipal**. Disponível em: <<https://www.ibge.gov.br/estatisticas/economicas/agricultura-e-pecuaria/9119-producao-agricola-municipal-cereais-leguminosas-e%20oleaginosas.html?=&t=resultados>>. Acesso em: 19 set. 2023.

IBGE – INSTITUTO BRASILEIRO DE GEOGRAFIA E ESTATÍSTICA. **Pesquisa Mensal de Comércio**. Disponível em: <<https://www.ibge.gov.br/estatisticas/economicas/comercio/9227-pesquisa-mensal-de-comercio.html?edicao=36217&t=destaques>>. Acesso em: 03 ago. 2023.

IBGE - Instituto Brasileiro de Geografia e Estatística. **PEVS - Produção da Extração Vegetal e da Silvicultura**. Disponível em: <<https://www.ibge.gov.br/estatisticas/economicas/agricultura-e-pecuaria/9105-producao-da-extracao-vegetal-e-da-silvicultura.html>>. Acesso em: 10 out. 2023.

IBGE – INSTITUTO BRASILEIRO DE GEOGRAFIA E ESTATÍSTICA. **PNAD Contínua - Pesquisa Nacional por Amostra de Domicílios Contínua**. Disponível em: <<https://www.ibge.gov.br/estatisticas/sociais/trabalho/17270-pnad-continua.html?edicao=36796>>. Acesso em: 27 jul. 2023.

IBGE - Instituto Brasileiro de Geografia e Estatística. **PPM - Pesquisa da Pecuária Municipal**. Disponível em: <<https://www.ibge.gov.br/estatisticas/economicas/agricultura-e-pecuaria/9107-producao-da-pecuaria-municipal.html>>. Acesso em: 22 set. 2023.

IBGE - INSTITUTO BRASILEIRO DE GEOGRAFIA E ESTATÍSTICA. **SCR - Sistema de Contas Regionais**. Disponível em: <<https://www.ibge.gov.br/estatisticas/economicas/contas-nacionais/9054-contas-regionais-do-brasil.html>>. Acesso em: 24 out. 2023.

INEP - INSTITUTO NACIONAL DE ESTUDOS E PESQUISAS EDUCACIONAIS ANÍSIO TEIXEIRA. **Censo da Educação Superior - Resultados**. Disponível em: <<https://www.gov.br/inep/pt-br/areas-de-atuacao/pesquisas-estatisticas-e-indicadores/censo-da-educacao-superior/resultados>>. Acesso em: 18 out. 2023.

INEP - INSTITUTO NACIONAL DE ESTUDOS E PESQUISAS EDUCACIONAIS ANÍSIO TEIXEIRA. **Censo Escolar - Resultados**. Disponível em: <<https://www.gov.br/inep/pt-br/areas-de-atuacao/pesquisas-estatisticas-e-indicadores/censo-escolar/resultados>>. Acesso em: 23 ago. 2023.

INEP - INSTITUTO NACIONAL DE ESTUDOS E PESQUISAS EDUCACIONAIS ANÍSIO TEIXEIRA. **Ideb - Índice de Desenvolvimento da Educação Básica**. Disponível em: <<https://www.gov.br/inep/pt-br/areas-de-atuacao/pesquisas-estatisticas-e-indicadores/ideb>>. Acesso em: 24 ago. 2023.

IPEA - INSTITUTO DE PESQUISA ECONOMICA APLICADA. **Atlas da Violência**. Disponível em: <<https://www.ipea.gov.br/atlasviolencia/>>. Acesso em: 26 jul. 2023.

IPEA - INSTITUTO DE PESQUISA ECONOMICA APLICADA. **Atlas da Vulnerabilidade Social**. Disponível em: <<http://ivs.ipea.gov.br/index.php/pt/>>. Acesso em: 26 jul. 2023.

ONS - OPERADOR NACIONAL DO SISTEMA ELÉTRICO. **Geração por Usina em Base Histórica**. Disponível em: <<https://dados.ons.org.br/dataset/geracao-usina-2>>. Acesso em: 22 nov. 2023

ONS - OPERADOR NACIONAL DO SISTEMA ELÉTRICO. **Histórico da Operação - Geração de Energia**. Disponível em: <https://www.ons.org.br/Paginas/resultados-da-operacao/historico-da-operacao/geracao_energia.aspx>. Acesso em: 24 nov. 2023.

RIBEIRO, J. F.; WALTER, B. M. T. 1998. Fitofisionomias do Bioma Cerrado. p. 89-166. *In*: SANO, S. M.; ALMEIDA, S. P. de (ed.). Cerrado: ambiente e flora. Planaltina, Embrapa / CPAC. 556 p.

RUMO S.A. Relatório de Sustentabilidade 2022. Disponível em https://rumolog.com/wp-content/uploads/2023/03/230331_Rumo_RS22-PT_VF3.pdf. Acessado em: 24 nov. 2023.

SÊNE, A. **Há 30 anos criação do TO era aprovada com 368 votos a favor**. Disponível em: <<https://www.jornaldotocantins.com.br/editorias/politica/h%C3%A1-30-anos-cria%C3%A7%C3%A3o-do-to-era-aprovada-com-368-votos-a-favor-1.1562041>>. Acesso em: 8 nov. 2023.

SIDRA - SISTEMA IBGE DE RECUPERAÇÃO AUTOMÁTICA. **Pesquisa de Estoques**. Disponível em: <<https://sidra.ibge.gov.br/pesquisa/estoques/tabelas>>. Acesso em: 02 out. 2023.

SIDRA - SISTEMA IBGE DE RECUPERAÇÃO AUTOMÁTICA. **Pesquisa Trimestral do Abate de Animais**. Disponível em: <<https://sidra.ibge.gov.br/pesquisa/abate/tabelas>>. Acesso em: 02 ago. 2023.

TOCANTINS. Agência de Fomento do Estado do Tocantins. **Relatório de Gestão**. Disponível em: <<http://www.fomento.to.gov.br/relatorio-de-gestao/>>. Acesso em: 30 ago. 2023.

TOCANTINS. Lei nº 4.070, de 27 de dezembro de 2022. **Altera a Lei 3.621, de 18 de dezembro de 2019, que instituiu o Plano Plurianual do Estado do Tocantins para o quadriênio 2020-2023**. Anexo no Suplementos II do Diário Oficial Nº 6248 de 12 jan. 2023.

TOCANTINS. Agência de Defesa Agropecuária. **Empresas em funcionamento SIE**. Disponível em: <<https://www.to.gov.br/adapec/empresas-em-funcionamento-sie/n13uidyiei>>. Acesso em: 30 nov. 2023.

TOCANTINS. Secretaria do Turismo. **Observatório do Turismo - Fluxo Turístico do Jalapão**. Disponível em: <<https://observatorio.turismo.to.gov.br/indicadores/fluxo-turistico-do-jalapao/>>. Acesso em 29 nov. 2023.

TOCANTINS. **Portal da Transparência - Despesas Consolidadas**. Disponível em: <https://transparencia.to.gov.br/#!o_portal>. Acesso em: 24 ago. 2023.

TOCANTINS. Secretaria da Fazenda. **Arrecadação - Análise das Receitas Estaduais**. Disponível em: <https://www.to.gov.br/sefaz/arrecadacao-analise-das-receitas-estaduais-recursos-ordinarios-fonte-500/179wnwpfzsfq>. Acesso em: 24 ago. 2023.

TOCANTINS. Secretaria da Indústria, Comércio e Serviços. **Distritos Industriais**. Disponível em: <<https://www.to.gov.br/sefaz/arrecadacao/3ispndfyf6q5>>. Acesso em: 07 nov. 2023.

VLI Logística. **Ferrovia Norte-Sul**. Disponível em <https://www.vli-logistica.com.br/ativos-mapa/ferrovia-norte-sul-fns/>. Acesso em 24 nov. 2023.



GOVERNO DO
TOCANTINS
TRABALHANDO E CUIDANDO DE TODOS

SECRETARIA DO
PLANEJAMENTO E ORÇAMENTO