



PLANO MUNICIPAL DA PRIMEIRA INFÂNCIA 2022/2025

CONCEIÇÃO DO TOCANTINS-TO, MAIO DE 2021.



ESTADO DO TOCANTINS
MUNICÍPIO DE CONCEIÇÃO DO TOCANTINS

PLANO MUNICIPAL DA PRIMEIRA INFÂNCIA 2022/2025

Comissão organizadora

DECRETO Nº 117/2021, DE 03 DE MAIO DE 2021.

SECRETARIA MUNICIPAL DE ASSISTÊNCIA SOCIAL

Titular: Aliçon de Oliveira Cardoso

Suplente: Raquel Santana Cardoso

SECRETARIA MUNICIPAL DE EDUCAÇÃO

Titular: Sara Mayrla Silva Cruz

Suplente: Maria Virginia Pereira Gonçalves Rodrigues

SECRETARIA MUNICIPAL DE SAÚDE

Titular: Maria Amélia Teles Guedes

Suplente: Luana Souza Rodrigues

SECRETARIA MUNICIPAL DE DESENVOLVIMENTO URBANO E HABITAÇÃO.

Titular: Lucas Miranda Almeida

Suplente: Domingos Jarbas Rodrigues Gomes

CONCEIÇÃO DO TOCANTINS-TO, MAIO DE 2021.

1
"Se a gente quiser modificar alguma coisa, é pelas crianças que devemos começar. Devemos respeitar e educar nossas crianças para que o futuro das nações e do planeta seja digno."

(AYRTON SENNA)



ESTADO DO TOCANTINS
MUNICÍPIO DE CONCEIÇÃO DO TOCANTINS
COMISSÃO ORGANIZADORA DO PLANO MUNICIPAL PARA PRIMEIRA INFÂNCIA-PMPI

SUMÁRIO

1. APRESENTAÇÃO	5
2. INTRODUÇÃO	6
3. PANORAMA ATUAL DA PRIMEIRA INFÂNCIA.....	8
4. RELATÓRIO DE INFORMAÇÕES SOCIAIS	21
5. PRINCÍPIOS E DITETRIZES	25
6. AÇÕES FINALÍSTICAS	26
7. FINANCIAMENTO DAS AÇÕES PELA PRIMEIRA INFÂNCIA.....	36
8. MONITORAMENTO DO PMPI.....	37
9. FONTES DE PESQUISAS	38



ESTADO DO TOCANTINS
MUNICÍPIO DE CONCEIÇÃO DO TOCANTINS
COMISSÃO ORGANIZADORA DO PLANO MUNICIPAL PARA PRIMEIRA INFÂNCIA-PMPI

1. APRESENTAÇÃO

O Plano Municipal pela Primeira Infância (PMPI) é um documento político e técnico que orienta decisões, investimentos e ações de proteção e de promoção dos direitos das crianças na primeira infância. O foco nos primeiros seis anos é coerente com o relevante significado desse período no conjunto da vida humana e é a forma de assegurar os direitos da criança com a necessária especificidade e com a prioridade que lhe atribui o art. 227 da Constituição Federal do Brasil.

O PMPI foi elaborado num processo de ampla participação social, à luz das diretrizes expressa no art. 227, § 7º, da Constituição Federal, que preconiza a “participação da população, por meio de organizações representativas, na formulação das políticas e no controle das ações em todos os níveis. Para isso, foi constituída uma comissão municipal de elaboração do Plano.

Este Plano possui singular importância, ao tempo que, em seu escopo, direcionado no sentido de atender a toda diversidade de necessidade da primeira infância no território de conceição do Tocantins. Isso porque, entende-se, a criança como pessoa na sua inteira dignidade, como cidadã e sujeito de direitos. Tal qual, a base para a definição das diretrizes, dos objetivos e das metas em cada um dos direitos constantes da Constituição Federal, da Convenção sobre os Direitos da Criança, do Estatuto da Criança e do Adolescente, do Marco Legal da Primeira Infância e das leis setoriais da educação, da saúde, da assistência, da cultura e de outros setores que lhe dizem respeito.

Conforme dados Instituto Brasileiro de Geografia e Estatística – IBGE, o município de Conceição do Tocantins, em 2021, possui uma população estimada de 4.087 habitantes, dentre as quais, cerca de 230 pessoas estão dentre aquelas pertencentes ao público na primeira infância. Promovendo, portanto, a necessidade legal de implantação de ações nas diversas políticas públicas para atendimento desua parceladentre a população infantojuvenil.



ESTADO DO TOCANTINS
MUNICÍPIO DE CONCEIÇÃO DO TOCANTINS
COMISSÃO ORGANIZADORA DO PLANO MUNICIPAL PARA PRIMEIRA INFÂNCIA-PMPI

Ante ao exposto, e a partir da constituição de uma comissão municipal para elaboração do **PLANO MUNICIPAL DA PRIMEIRA INFÂNCIA -2022/2025** foram organizadas as etapas da elaboração. Sendo elas, as reuniões da comissão, produção do diagnóstico da primeira infância no município; grupos de trabalhos para construção de propostas, elaboração da versão final do plano, apreciação pelo conselho municipal dos direitos da criança e do adolescente- CMDCA. Consequente, após feitas as adequações necessárias no plano, será construído a versão final, que após aprovação pelo CMDCA, será dada ampla publicidade, e iniciará sua implantação por meio da rede de atendimentos, proteção, defesa e garantia dos direitos da criança, com foco aquelas na primeira infância.



ESTADO DO TOCANTINS
MUNICÍPIO DE CONCEIÇÃO DO TOCANTINS
COMISSÃO ORGANIZADORA DO PLANO MUNICIPAL PARA PRIMEIRA INFÂNCIA-PMPI

2. INTRODUÇÃO

A Lei Federal de nº 8.069, de 13 de julho de 1990, traz que: "é dever da família, da sociedade e do Estado assegurar à criança, ao adolescente e ao jovem, com absoluta prioridade, o direito à vida, à saúde, à alimentação, à educação, ao lazer, à profissionalização, à cultura, à dignidade, ao respeito, à liberdade e à convivência familiar e comunitária, além de colocá-los a salvo de toda forma de negligência, discriminação, exploração, violência, crueldade e opressão (Estatuto da Criança e do Adolescente- ECA)

Ainda, a Lei Federal de nº 13.257, de 8 de março de 2016, Marco Legal da Primeira Infância acrescenta outro componente da prioridade absoluta na faixa etária de 0 a 6 anos: estabelecimento de políticas, planos, programas e serviços para a primeira infância que atendam às especificidades dessa faixa etária, visando a garantir seu desenvolvimento integral (art. 3º).

O Brasil tem aproximadamente 19 milhões de crianças com idades entre 0 e 6 anos, que constituem 8,91% da população total, que, em 2020, atingiu a cifra de 211 milhões de pessoas (1). É uma população mais numerosa do que as de 133 dos 197 países do mundo; no entanto, cada uma dessas 19 milhões de crianças é única, insubstituível enquanto pessoa, com nome e uma dignidade que sob circunstância alguma pode ser vilipendiada ou negada. Cada uma dessas crianças é chamada para a vida de forma única e pessoal e tem um lugar na história da humanidade. Realizar o seu projeto de vida é um direito e uma condição de aportar à civilização a contribuição que só ela pode dar.

Há vários diagnósticos e estudos sobre a situação da infância no Brasil. A melhoria das estatísticas e dos estudos qualitativos obtida nos últimos anos possibilitou um conhecimento mais aproximado das reais condições de vida e do desenvolvimento das crianças. A exemplo de que, cerca de 50 milhões de pessoas, em 2017, viviam na linha da pobreza, quantidade equivalente a 25% da população brasileira, dentre as quais 26,9 milhões na extrema pobreza. No



ESTADO DO TOCANTINS
MUNICÍPIO DE CONCEIÇÃO DO TOCANTINS
COMISSÃO ORGANIZADORA DO PLANO MUNICIPAL PARA PRIMEIRA INFÂNCIA-PMPI

ano anterior, o rendimento médio per capita dos 20% dos domicílios com maiores rendimentos era 18,3 vezes maior que o rendimento médio dos 20% com menores rendimentos. Assim como, diversos outros dados aqui não registrados sejam eles de âmbito nacional, estadual, bem como da realidade local. (Fonte: PLANO NACIONAL PRIMEIRA INFÂNCIA)



ESTADO DO TOCANTINS
MUNICÍPIO DE CONCEIÇÃO DO TOCANTINS
COMISSÃO ORGANIZADORA DO PLANO MUNICIPAL PARA PRIMEIRA INFÂNCIA-PMPI

3. PANORAMA ATUAL DA PRIMEIRA INFÂNCIA NO MUNICÍPIO

3.1 ASSISTÊNCIA SOCIAL

3.1.1 Registro civil de nascimento

A garantia do Registro Civil é um direito de todas as crianças. Por meio dele, definem sua identidade perante o Estado e a sociedade, tornando-se aptas ao pleno exercício de sua cidadania. A ausência desse registro cria, entre outras implicações, entraves para que meninos e meninas na primeira infância possam ser beneficiárias das políticas públicas. Em Conceição do Tocantins/TO, a estimativa de sub-registro é de 3,2%. Isso quer dizer que 2 crianças, de até um ano de idade, não possuem registro de nascimento.

3.1.2 Políticas públicas de atenção à primeira infância

A universalização dos direitos das crianças na primeira infância tem como condição primordial a superação da pobreza extrema e das desigualdades sociais. O Estado brasileiro tem empenhado esforços na implementação de políticas de transferência e garantia de renda a famílias em situação de vulnerabilidade socioeconômica, com impacto direto na vida da população entre zero e cinco anos. Destacam-se, nesse sentido, os Programas Bolsa Família e Criança Feliz e o Benefício de Prestação Continuada – BPC.

Em Conceição do Tocantins/TO, o Bolsa Família alcança 85,8% das crianças de cinco anos ou menos em situação de pobreza, oferecendo a suas famílias a garantia de uma renda mínima.

O Programa Criança Feliz amplia e fortalece a rede de cuidado integral direcionada à primeira infância por meio de visitas domiciliares. Em Conceição do Tocantins/TO, a proporção de indivíduos (crianças e gestantes) visitados pelo programa no último ano, em relação à meta prevista, foi de 61,4%.

Por sua vez, o Benefício de Prestação Continuada – BPC é uma garantia constitucional que alcança crianças com deficiência com renda familiar por pessoa de até ¼ do salário mínimo.



ESTADO DO TOCANTINS
MUNICÍPIO DE CONCEIÇÃO DO TOCANTINS
COMISSÃO ORGANIZADORA DO PLANO MUNICIPAL PARA PRIMEIRA INFÂNCIA-PMPI

Esse público é considerado prioritário para outros programas de atenção à infância. Em Conceição do Tocantins/TO, 0% das crianças inscritas no BPC também são atendidas pelo Programa Criança Feliz.

3.1.3 Atenção à primeira infância no Sistema Único de Assistência Social

Os Centros de Referência de Assistência Social – CRAS são as portas de entrada da Política de Assistência Social. As ações desenvolvidas nesses espaços têm como objetivo prevenir situações de risco, utilizando-se de estratégias de fortalecimento de vínculos familiares e comunitários. As normas técnicas do Sistema Único de Assistência Social – SUAS recomendam um número máximo de famílias referenciadas por unidade do CRAS, de acordo com o porte do município.

A Cobertura dos Centros de Referência de Assistência Social (CRAS) para famílias inscritas no Cadastro Único em Conceição do Tocantins/TO possui é de 100% e das crianças de zero a cinco anos beneficiárias do Bolsa Família são atendidas pelo Serviço de Convivência e Fortalecimento de Vínculos – SCFV.

O Sistema Único de Assistência Social-SUAS conta também com serviços especializados de acolhimento e proteção a famílias e pessoas temporariamente afastadas do convívio familiar, incluindo crianças na primeira infância. O Estatuto da Criança e do Adolescente estabelece que o acolhimento familiar deve ter prevalência em relação ao acolhimento institucional. Ambos devem ter caráter temporário e excepcional, sendo dever do Estado prezar pelo restabelecimento dos vínculos familiares das crianças acolhidas. Conceição do Tocantins/TO não possui crianças de zero a cinco anos em acolhimento, em instituições ou famílias acolhedoras.

DADOS SECUNDÁRIOS – OBSERVATÓRIO NACIONAL DA PRIMEIRA INFÂNCIA



ESTADO DO TOCANTINS
MUNICÍPIO DE CONCEIÇÃO DO TOCANTINS
COMISSÃO ORGANIZADORA DO PLANO MUNICIPAL PARA PRIMEIRA INFÂNCIA-PMPI

INDICADOR	N
Estimativa de sub-registro de nascimento	3,2%
Taxa de realização de cuidados domésticos ou familiares com crianças de 0 a 5 anos	N/A
Proporção de crianças de 0 a 5 anos em situação domiciliar de pobreza	N/A
Proporção de crianças de 0 a 5 anos beneficiárias do Programa Bolsa Família	85,8%
Proporção indivíduos visitados pelo Programa Crianças Feliz em relação à meta pactuada	61,4%
Proporção de crianças de 0 a 5 anos com deficiência beneficiárias do BPC inseridas no Programa Criança Feliz	0%
Número de crianças em situação de acolhimento	N/A
Cobertura dos Centros de Referência de Assistência Social (CRAS)	100%
Proporção de crianças de 0 a 5 anos beneficiárias do Programa Bolsa Família atendidas pela proteção social básica	N/A

DADOS PRIMÁRIOS- SEMAS

Número de núcleos do Serviço de Convivência e Fortalecimento de Vínculos (SCFV) para crianças de 0 a 6 anos:	01
Número de Crianças inseridas nos SCFV: de 0 a 06 Criança feliz	0
Número de grupos de gestantes acompanhados pelo Serviço de Proteção e atendimento Integral à Família (PAIF):	01
Número de gestantes inseridas nos grupos acompanhados pelo PAIF:	04
Percentual de crianças de até 6 anos recebendo Benefício de Prestação continuada em relação ao total de crianças residentes no município:	02
Violência física	02
Violência psicológica	04
Violência sexual	03
Aliciamento para atividades ilícitas/ impróprias Práticas institucionais irregulares	02



ESTADO DO TOCANTINS
MUNICÍPIO DE CONCEIÇÃO DO TOCANTINS
COMISSÃO ORGANIZADORA DO PLANO MUNICIPAL PARA PRIMEIRA INFÂNCIA-PMPI

3.2 EDUCAÇÃO

3.2.1 Dados gerais da educação infantil

A educação infantil é a primeira etapa da educação básica, compreendendo a creche (crianças de zero a três anos) e a pré-escola, etapa obrigatória (crianças de quatro e cinco anos). Conceição do Tocantins/TO possui 62 matrículas em creches, sendo 62 delas em unidades públicas. As matrículas em pré-escola totalizam 95, sendo 95 delas em estabelecimentos públicos.

A ampliação da jornada em centros de educação infantil se constitui como uma política educativa, sendo consideradas jornadas em tempo integral aquelas com pelo menos sete horas diárias de atividades. Do total de matrículas em Conceição do Tocantins/TO, aquelas em tempo integral representam 0% das realizadas em creches e 0% das realizadas em pré-escolas. Cabe notar também que das matrículas em creches públicas são em tempo integral; nenhuma das matrículas em pré-escolas públicas são em tempo integral.

O Plano Nacional de Educação (PNE) 2014-2024 estabelece na sua quarta meta a universalização do atendimento escolar aos estudantes com deficiência, transtornos globais do desenvolvimento e altas habilidades ou superdotação, preferencialmente na rede regular de ensino.

3.2.2 Estrutura da educação infantil

Os centros de educação infantil, além de contar com condições de infraestrutura básica, devem ser espaços dinâmicos, brincáveis e acessíveis. Em Conceição do Tocantins/TO, a proporção de matrículas em centros de educação infantil com área externa, parque infantil ou brinquedos para educação infantil é de 100% nas creches e de 100% nas pré-escolas. Por sua vez, 100% das matrículas em creches e 100% das matrículas em pré-escola acontecem em centros de educação infantil sem recurso de acessibilidade.



ESTADO DO TOCANTINS
MUNICÍPIO DE CONCEIÇÃO DO TOCANTINS
COMISSÃO ORGANIZADORA DO PLANO MUNICIPAL PARA PRIMEIRA INFÂNCIA-PMPI

O saneamento básico, outra infraestrutura importante, apresenta os seguintes números em Conceição do Tocantins/TO. As matrículas em centros de educação infantil com saneamento básico respondem por 100% das matrículas em creches da zona urbana e nenhuma daquelas em creches da zona rural; Já as matrículas em pré-escolas com saneamento básico correspondem, por sua vez, a 100% das matrículas em pré-escolas da zona urbana e daquelas em pré-escolas da zona rural.

Outro aspecto relevante é a regulamentação dos estabelecimentos no conselho ou órgão de educação, que alcança 0% entre as creches públicas e entre as privadas não conveniadas com o poder público. O índice é de 50% para as pré-escolas públicas e para as privadas não conveniadas.

3.2.3 Docentes da educação infantil

Com base em diretrizes presentes em dispositivos legais e normativos é possível hoje classificar os docentes em exercício considerando sua formação acadêmica. No caso de Conceição do Tocantins/TO, temos o seguinte cenário: 75% dos docentes das creches e 80% daqueles da pré-escola estão no chamado Grupo 1, contando com formação superior de licenciatura na mesma disciplina que lecionam, ou bacharelado na mesma disciplina juntamente com curso de complementação pedagógica concluído; e 25% dos docentes das creches e 0% daqueles da pré-escola estão no chamado Grupo 5, não possuindo curso superior completo.

Já a taxa de docentes das creches com formação continuada específica para atuação na educação infantil é de 0% para as unidades da rede pública e de 0% para as da rede privada não conveniada. Nas pré-escolas, a taxa é de 0% para os docentes da rede pública e de 0% para aqueles da rede privada não conveniada.

QUADRO SINTÉSE



ESTADO DO TOCANTINS
MUNICÍPIO DE CONCEIÇÃO DO TOCANTINS
COMISSÃO ORGANIZADORA DO PLANO MUNICIPAL PARA PRIMEIRA INFÂNCIA-PMPI

DADOS SECUNDÁRIOS – OBSERVATÓRIO NACIONAL DA PRIMEIRA INFÂNCIA

INDICADOR	CRECHE	PRÉ-ESCOLA
Número de matrículas de educação infantil	62	95
Proporção de crianças de 0 a 5 anos que frequentam centros de educação infantil	N/A	N/A
Proporção de crianças de 0 a 3 anos fora do sistema de ensino	N/A	N/A
Proporção de matrículas em tempo integral na educação infantil	0%	0%
Proporção de matrículas de crianças com deficiência, transtorno do espectro autista ou altas habilidades/superdotação em classes comuns na educação infantil	N/A	N/A
Proporção de matrículas na educação infantil em centros de educação infantil sem recurso de acessibilidade	100%	100%
Proporção de matrículas na educação infantil em centros de educação infantil com área externa, parque infantil ou brinquedos para educação infantil	100%	100%
Proporção de centros de educação infantil com regulamentação no conselho ou órgão de educação	0%	0%
Proporção de matrículas na educação infantil em centros de educação infantil com saneamento básico	100%	100%
Adequação da formação docente na educação infantil	75%	80%
Taxa de docentes da educação infantil com formação continuada específica para atuação nessa etapa de ensino	N/A	N/A

Ativar o WinCC
 Acesse Configurações

DADOS PRIMÁRIOS- SEMED

	Públicos	Privado
Número de creches no município	00	
Número de estabelecimentos de educação com salas de creche	01	
Número de matrículas de crianças até 3 anos na modalidade de creche	80	
Número de centros de educação infantil	00	
Número de escolas com salas de educação infantil	01	
Número de matrículas de crianças de 4 e 5 anos e 11 meses na educação infantil	71	
Número de estabelecimentos de educação infantil públicos e privados em conformidade com os parâmetros curriculares de educação infantil estabelecido pelo MEC	01	
Número de professores da educação infantil	11	
Percentual de instituições de educação infantil com oferta diária de merenda escolar	100%	
Número de instituições de educação infantil de atendimento integral para crianças de 4 a 5 anos e 11 meses	00	
Número de alunos até 5 anos e 11 meses com necessidades educacionais especiais inseridos na educação infantil.	00	
Número de alunos até 5 anos e 11 meses inseridos em programa de atendimento especializado para crianças com necessidades educacionais especiais	00	
Número de crianças até 6 anos que utilizam transporte escolar	23	
Percentual de instituições de educação infantil que têm representação de pais de alunos no conselho escolar (contemplado na Associação de Apoio das UEs.)	100%	
Percentual de instituições de educação infantil que contemplam em seus projetos pedagógicos temáticos desenvolvem atividades de educação ambiental	100%	



ESTADO DO TOCANTINS
MUNICÍPIO DE CONCEIÇÃO DO TOCANTINS
COMISSÃO ORGANIZADORA DO PLANO MUNICIPAL PARA PRIMEIRA INFÂNCIA-PMPI

Percentual de instituições de educação infantil que contemplam em suas propostas pedagógicas, currículos e materiais didáticos referentes a diversidade étnico- racial com vista a promoção da igualdade	100%	
Percentual de instituições de educação infantil que dispõem de brinquedos e jogos expressivos da diversidade étnico-racial	0	
Percentual de instituições de educação infantil com cantinas com alguma restrição de venda de alimentos potencialmente prejudiciais à saúde da criança	0	

3.3 SAÚDE



ESTADO DO TOCANTINS
MUNICÍPIO DE CONCEIÇÃO DO TOCANTINS
COMISSÃO ORGANIZADORA DO PLANO MUNICIPAL PARA PRIMEIRA INFÂNCIA-PMPI

3.3.1 Cobertura vacinal

A vacinação é a forma mais eficaz de proteger crianças de doenças graves e pode ser considerada a maior realização da saúde pública. O acompanhamento e verificação da situação vacinal da população é essencial para a definição de estratégias de vacinação e para avaliação operacional e de impacto dos programas de imunização. Em Conceição do Tocantins/TO, a cobertura vacinal para primeira infância apresenta as seguintes características:

149,1% para BCG;

109,4% para Penta;

111,3% para a primeira dose da Tríplice; e

145,3% para Hepatite B em crianças de até 30 dias.

3.3.2 Transmissão vertical: HIV/Aids e Sífilis

As ações de controle das doenças de transmissão vertical, que demandam atenção durante o pré-natal e o parto, também integram o conjunto de políticas de proteção à criança. Entre essas doenças estão o HIV/Aids e a sífilis. A taxa de detecção de Aids em menores de cinco anos e de incidência de sífilis congênita permitem mapear a transmissão de essas infecções da mãe para o bebê, além de indicar a efetividade das políticas de prevenção. Em Conceição do Tocantins/TO, a taxa de detecção de Aids em menores de cinco anos foi de 0, o que corresponde a 0 novos casos em relação ao ano anterior. Também, a taxa de incidência de sífilis congênita foi de 0, o que corresponde a 0 novos casos em relação ao ano anterior.

3.3.3 Nutrição na primeira infância



ESTADO DO TOCANTINS
MUNICÍPIO DE CONCEIÇÃO DO TOCANTINS
COMISSÃO ORGANIZADORA DO PLANO MUNICIPAL PARA PRIMEIRA INFÂNCIA-PMPI

A alimentação saudável é um direito de toda criança. É dever do Estado garantir a implementação de políticas que confirmem prioridade a esse direito, a fim de reduzir os níveis de desnutrição e de obesidade infantil, de viabilizar a oferta de alimentos a populações em situação de maior vulnerabilidade e de promover hábitos adequados de consumo alimentar.

Informações do Sistema de Vigilância Alimentar e Nutricional – Sisvan têm apoiado a realização de diagnósticos relativos à situação nutricional da população acolhida pela atenção primária em saúde. De acordo com dados do sistema, observa-se que em Conceição do Tocantins/TO: 44 crianças com menos de cinco anos apresentaram um menor do que a esperada para a idade, o que corresponde a 14,3% das crianças desta faixa etária acompanhadas pelo Sisvan; 16 crianças com menos de cinco anos apresentaram um peso menor do que o esperado para a idade, o que corresponde a 5,2% das crianças desta faixa etária acompanhadas pelo Sisvan; 32 crianças com menos de cinco anos apresentaram um peso maior do que o esperado para a idade, o que corresponde a 10,4% das crianças desta faixa etária acompanhadas pelo Sisvan.

3.3.4 Mortalidade materna em infância

Características socioeconômicas e de infraestrutura socioambiental estão entre os aspectos que impactam as condições de sobrevivência das crianças em uma determinada localidade ou região. O investimento adequado em políticas públicas de saúde, desde o pré-natal, é um elemento fundamental para a redução dos óbitos na infância, que em Conceição do Tocantins/TO somaram 0 casos em 2018.

Também é fundamental analisar os dados referentes à mortalidade materna, aquela causada por qualquer fator associado à gravidez (ou por ela agravado) ou por medidas tomadas com relação a ela. Este indicador reflete a qualidade da assistência à saúde da mulher,



ESTADO DO TOCANTINS
MUNICÍPIO DE CONCEIÇÃO DO TOCANTINS
COMISSÃO ORGANIZADORA DO PLANO MUNICIPAL PARA PRIMEIRA INFÂNCIA-PMPI

especialmente durante a gravidez ou parto. Em Conceição do Tocantins/TO, 0 mulheres gestantes ou pu-
erperais vieram a óbito por causas e condições consideradas de morte materna em 2018.

Também é fundamental analisar os dados referentes à mortalidade materna, aquela
causada por qualquer fator associado à gravidez (ou por ela agravado) ou por medidas tomadas
com relação a ela. Este indicador reflete a qualidade da assistência à saúde da mulher,
especialmente durante a gravidez ou parto. Em Conceição do Tocantins/TO, 0 mulheres gestantes ou pu-
erperais vieram a óbito por causas e condições consideradas de morte materna em 2018.

3.3.5 Pré-natal e assistência ao parto

O pré-
natal possui papel fundamental na prevenção ou detecção precoce de doenças maternas e fetais, além de
ser o primeiro passo para um parto e nascimento humanizados. Por meio das consultas pré-
natais, que devem ser iniciadas nos primeiros três meses de gestação, são partilhadas as
orientações necessárias ao acompanhamento da gestação, reduzindo os riscos para a gestante e
permitindo um desenvolvimento saudável do bebê.

Em Conceição do Tocantins/TO, a proporção de nascidos vivos cujas mães realizaram pelo menos
duas consultas pré-natal,
ultrapassando o mínimo de seis consultas estabelecido pelo Ministério da Saúde, é de 61,5%.

O parto vaginal oferece menos riscos de infecção, hemorragia e prematuridade do bebê, e por isso
deve ser a primeira opção para
o nascimento. Em Conceição do Tocantins/TO, os partos vaginais corresponderam a 67,7% do total de par-
tos realizados.

3.4.6 Estruturas do sistema de saúde

O sistema de saúde possui indicadores que ajudam a estimar a parcela da população coberta pela at



ESTADO DO TOCANTINS
MUNICÍPIO DE CONCEIÇÃO DO TOCANTINS
COMISSÃO ORGANIZADORA DO PLANO MUNICIPAL PARA PRIMEIRA INFÂNCIA-PMPI

ençãoprímária.Esteprimeironível

deatençãoeensaúdeincluiaofertadeserviçosdeprevenção,diagnóstico,tratamentoereabilitação.Osi
ndicadoréssãoutilizadosno

monitoramentodoacessoaessesserviçoeseapresentamosseguintesresultadosem

Conceição do Tocantins/TO:100%decoberturapopulacionalestimadapelasequipesbásicasdeSaúdeB
ucal. 100%decoberturapopulacionalestimadanaAtençãoPrimária.

DADOS SECUNDÁRIOS – OBSERVATÓRIO NACIONAL DA PRIMEIRA INFÂNCIA

INDICADOR	N
Número de óbitos de crianças menores de cinco anos	0
Taxa de mortalidade na infância, para cada mil nascidos vivos	N/A
Proporção de nascidos vivos cujas mães realizaram pelo menos sete consultas pré-natal	61,5%
Proporção de parto vaginal	67,7%
Número de óbitos de mulheres gestantes ou puerperais, por causas e condições consideradas de morte materna	0
Taxa de mortalidade materna, para cada 100 mil nascidos vivos	N/A
Proporção de hospitais com UTI neonatal que possuem serviço banco de leite humano	N/A
Cobertura populacional estimada na Atenção Primária	100%
Cobertura de saúde bucal	100%
Proporção de crianças em domicílios com acesso a saneamento básico	N/A

DADOS PRIMÁRIOS- SEMUS

	ANO	Percentual
Percentual de gestantes com início do pré-natal no 1º trimestre de gravidez ⁸	2020	85%
Percentual de gestantes com 7(sete) ou mais consultas pré-natal ⁹	2020	90%
Percentual de gestantes que realizaram o Teste Anti- HIV e obtiveram o resultado antes do parto ¹⁰	2020	100%
	2020	100%



ESTADO DO TOCANTINS
MUNICÍPIO DE CONCEIÇÃO DO TOCANTINS
COMISSÃO ORGANIZADORA DO PLANO MUNICIPAL PARA PRIMEIRA INFÂNCIA-PMPI

Percentual de gestantes vacinadas contra o tétano neonatal ¹¹	2020		30%	
Percentual de gestantes com idade entre 10 e 19 anos ¹³	CAPS	NASF	CRAS	TOTAL
Número de unidades de saúde com oferta de serviço obstétrico no município			Rede Privada	
			Nao se aplica	
Percentual de recém nascidos com agendamento de consultas de puericultura antes da alta da maternidade			90%	
Número de atendimentos de puericultura registrados em 2011			550	
Percentual de gestantes com acompanhante antes e durante o trabalho de parto e pós-parto			Nao se aplica	
Percentual de puérperas que tiveram acesso ao alojamento conjunto com o recém nascido, conforme a lei 1.108/2005			Nao se aplica	
Número de partos domiciliares registrados.				
Percentual de ocorrência de partos domiciliares articulado com os cuidados da equipe de ESF			Nao se aplica	
Percentual de óbitos neonatais do total de nascidos vivos			0%	
Taxa de mortalidade infantil			01%	
Percentual de crianças até 4 (quatro) meses com aleitamento materno exclusivo			95%	
Percentual de crianças menores de 1 ano com vacina tetravalente			95%	
Percentual de crianças menores de 1 ano com vacina Hepatite B			95%	
Percentual de crianças menores de 2anos desnutridas			15%	
Percentual de crianças até 6 anos com obesidade infantil			05%	

3.4.7 Demonstrativos de acidentes envolvendo crianças no Brasil.



ESTADO DO TOCANTINS
MUNICÍPIO DE CONCEIÇÃO DO TOCANTINS
COMISSÃO ORGANIZADORA DO PLANO MUNICIPAL PARA PRIMEIRA INFÂNCIA-PMPI

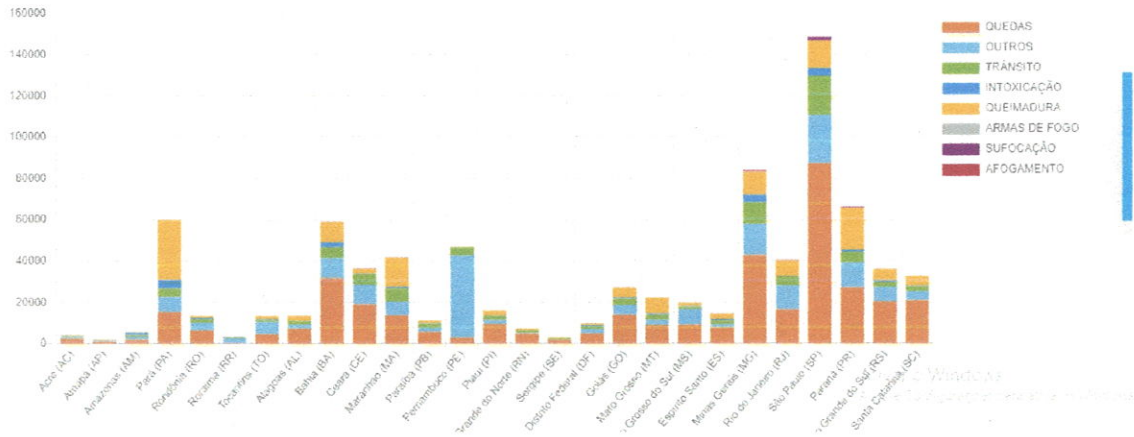

4. RELATÓRIO DE INFORMAÇÕES SOCIAIS

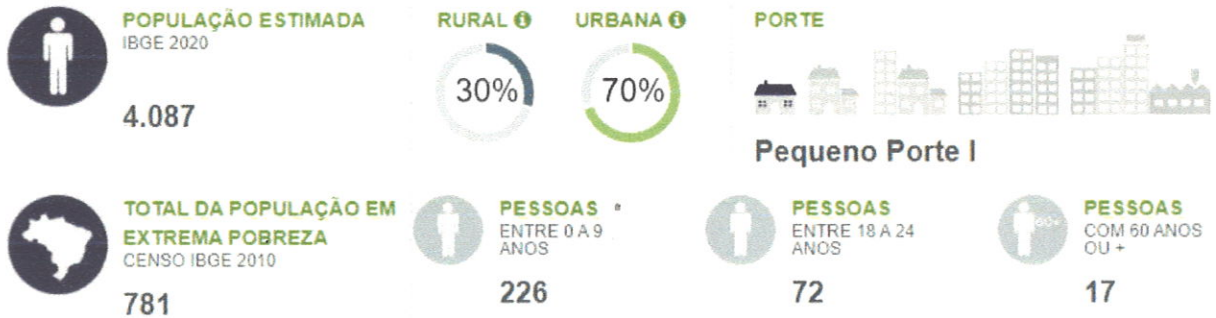

POPULAÇÃO EM EXTREMA POBREZA POR FAIXA ETÁRIA SEGUNDO CENSO DEMOGRÁFICO DO IBGE 2010

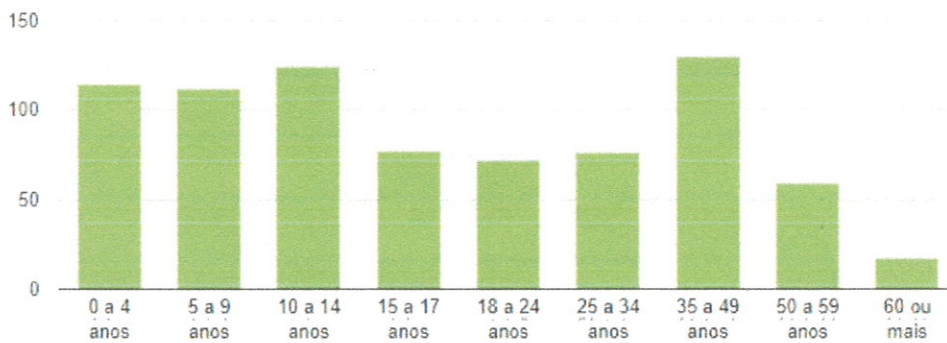



ESTADO DO TOCANTINS
MUNICÍPIO DE CONCEIÇÃO DO TOCANTINS
COMISSÃO ORGANIZADORA DO PLANO MUNICIPAL PARA PRIMEIRA INFÂNCIA-PMPI

CADASTRO ÚNICO



FAMÍLIAS CADASTRADAS
JANEIRO/2021

1.024



FAMÍLIAS
EM SITUAÇÃO
DE EXTREMA
POBREZA

495



FAMÍLIAS
EM SITUAÇÃO
DE POBREZA

67



FAMÍLIAS
DE BAIXA
RENDA

219



PESSOAS CADASTRADAS
JANEIRO/2021

2.829



PESSOAS
EM SITUAÇÃO
DE EXTREMA
POBREZA

1.693



PESSOAS
EM SITUAÇÃO
DE POBREZA

206



PESSOAS
DE BAIXA
RENDA

597



ESTIMATIVA DE FAMÍLIAS
COM PERFIL CADÚNICO (2010)

717

COBERTURA (%)

109%

Cadastro Unico por Grupos Populacionais Tradicionais Especificos

Grupos Familiares	Famílias Cadastradas	Famílias Cadastradas Beneficiárias do PBF
Indígenas	0	0
Ciganos	0	0
Quilombolas	26	17
Ribeirinhos	0	0
Extrativistas	0	0
Pescadores artesanais	0	0
Agricultores familiares	286	155
Assentados da Reforma Agrária	0	0
Acampados	0	0
Pessoas em situação de rua	1	1
Atingidos por empreendimentos de infraestrutura	0	0
Coletores de material reciclável	0	0
Beneficiários do Programa Nacional do Crédito Fundiário	0	0
Famílias de presos do sistema carcerário	0	0
Resgatados do trabalho análogo ao de escravo	1	1
Famílias pertencentes a comunidades de terreiro	0	0
Total	314	174



**ESTADO DO TOCANTINS
MUNICÍPIO DE CONCEIÇÃO DO TOCANTINS
COMISSÃO ORGANIZADORA DO PLANO MUNICIPAL PARA PRIMEIRA INFÂNCIA-PMPI**

BOLSA FAMÍLIA



FAMÍLIAS BENEFICIÁRIAS
ABRIL/2021
529

BENEFÍCIO MÉDIO
MENSAL
ABRIL/2021
R\$ 103,81

VALOR MENSAL
REPASSADO
ABRIL/2021
R\$ 54.913,00



PERCENTUAL DA
POPULAÇÃO DO MUNICÍPIO
46,07%
FEVEREIRO/2021

VALOR ANUAL
REPASSADO
ACUMULADO ATÉ ABRIL/2021
R\$ 380.421,00

VALOR ANUAL
REPASSADO
EM 2020
R\$ 3.744.603,00

Fonte: Ministério da Cidadania, Folha de Pagamento do Programa Bolsa Família (Abril/2021)



TOTAL DE BENEFÍCIOS DO
BOLSA FAMÍLIA
ABRIL/2021
1.708

BÁSICO
B **501**

VARIÁVEL
V **818**

JOVEM
108

NUTRIZ
8

GESTANTE
24

SUPERAÇÃO
DA EXTREMA
POBREZA
249

BENEFÍCIOS DE PRESTAÇÃO CONTINUADA



TOTAL DE BENEFICIÁRIOS
PELA FONTE PAGADORA
FEVEREIRO/2021
104



TOTAL DE BENEFICIÁRIOS
DO BPC INSCRITOS NO
CADASTRO ÚNICO
FEVEREIRO/2021
96



PERCENTUAL DE
BENEFICIÁRIOS DO BPC
INSCRITOS NO CADASTRO
ÚNICO
FEVEREIRO/2021

	Beneficiários	Repassado em Fevereiro/2021	Repassado em 2021*	Repassado em 2020
Pessoas com Deficiência	73	R\$ 80.300,00	R\$ 160.600,00	R\$ 904.562,04
Idosos	31	R\$ 34.100,00	R\$ 68.200,00	R\$ 393.785,85
Total	104	R\$ 114.400,00	R\$ 228.800,00	R\$ 1.298.347,89

* Referente aos meses de jan/2021 e fev/2021.

RENDA MENSAL VITALÍCIA



TOTAL DE BENEFICIÁRIOS
PELA FONTE PAGADORA
FEVEREIRO/2021
1

	Repassado em Fevereiro/2021	Repassado em 2021*	Repassado em 2020
Total	R\$ 1.100,00	R\$ 2.200,00	R\$ 21.933,00



ESTADO DO TOCANTINS
MUNICÍPIO DE CONCEIÇÃO DO TOCANTINS
COMISSÃO ORGANIZADORA DO PLANO MUNICIPAL PARA PRIMEIRA INFÂNCIA-PMPI

AUXÍLIO EMERGENCIAL 2020

Pessoas Elegíveis

1,5 mil

708 295 497
BOLSA CADASTRO APLICATIVO
FAMÍLIA ÚNICO Caixa

0 elegíveis por Dec. Judicial

Valor Total

R\$ 6,4 milhões

R\$ 3,3 R\$ 1,1 R\$ 2
milhões milhão milhões
BOLSA CADASTRO APLICATIVO
FAMÍLIA ÚNICO Caixa

R\$ 0 a ser repassado aos elegíveis por Dec. Judicial

AUXÍLIO EMERGENCIAL (abr/2020 - ago/2020)			EXTENSÃO DO AUXÍLIO EMERGENCIAL (set/2020 - dez/2020)		
Parcela	*Pessoas Elegíveis	Valor total	Competência	*Pessoas Elegíveis	Valor total
P1	1.491	RS 1 051.800,00	SET	1.109	RS 320.735,00
P2	1.486	RS 1 048.800,00	OUT	1.128	RS 325.810,00
P3	1.447	RS 1 023.600,00	NOV	1.169	RS 336.090,00
P4	1.431	RS 1 010.400,00	DEZ	1.174	RS 336.934,00
P5	1.408	RS 995.400,00			

PROGRAMA DE AQUISIÇÃO DE ALIMENTOS (PAA)



AGRICULTORES FAMILIARES

2011 - 2011

JANEIRO - DEZEMBRO 2012

22

11



RECURSOS PAGOS

2011 - 2011

JANEIRO - DEZEMBRO 2012

R\$ 38.490,76

R\$ 14.656,80

Fonte: Ministério da Cidadania, Secretaria Nacional de Inclusão Social e Produtiva

PROGRAMA DE FOMENTO ÀS ATIVIDADES PRODUTIVAS RURAIS



FAMÍLIAS BENEFICIÁRIAS

2012 - 2020

JANEIRO - DEZEMBRO 2020

5

0



ESTADO DO TOCANTINS
MUNICÍPIO DE CONCEIÇÃO DO TOCANTINS
COMISSÃO ORGANIZADORA DO PLANO MUNICIPAL PARA PRIMEIRA INFÂNCIA-PMPI

5. PRINCÍPIOS E DIRETRIZES

5.1 PRINCÍPIOS

- A criança é sujeito, indivíduo, única, com valor em si mesma;
- Diversidade étnica, cultural, de gênero e geográfica como traço constitutivo da sociedade e, por inclusão, da infância no Brasil;
- Integridade da criança;
- Inclusão de toda criança em todas as circunstâncias;
- Integração das visões científica, ética, política, estética e humanista da criança;
- Articulação das ações;
- Sinergia das ações;
- Prioridade, com destinação privilegiada de recursos, aos programas e às ações para as crianças socialmente mais vulneráveis;
- Prioridade absoluta dos direitos da criança;
- Deveres da família, da sociedade e do Estado;

5.2 DIRETRIZES

- Atenção à prioridade absoluta na Lei de Diretrizes Orçamentárias (LDO), no Plano Plurianual (PPA) e no Orçamento, para atender o que os direitos da criança e do adolescente;
- complementação dos Planos Nacional, estadual pela Primeira Infância.
- Manutenção de uma perspectiva de longo prazo;
- Elaboração dos planos em conjunto: governo e sociedade;
- Participação do Poder Legislativo no processo de elaboração do Plano;
- Participação do Sistema de Garantia dos Direitos da Criança e do Adolescente



ESTADO DO TOCANTINS
MUNICÍPIO DE CONCEIÇÃO DO TOCANTINS
COMISSÃO ORGANIZADORA DO PLANO MUNICIPAL PARA PRIMEIRA INFÂNCIA-PMPI

6. AÇÕES FINALÍSTICAS

5.1.Crianças com saúde

OBJETIVOS	AÇÕES	TERRITORIZAÇÃO		SITUAÇÃO DE IMPLEMENTAÇÃO		PERIODICIDADE DA AÇÃO	META	SETOR RESPONSÁVEL	INDICADORES DE RESULTADOS	TEMPO ESTIMADO PARA O ALCANCE DA META
		URB.	RUR.	EM EXECUÇÃO	A SER IMPLANTADA					
Orientação e prevenção a demanda da educação infantil do município	Prevenção de acidentes, com ênfase nos acidentes doméstico, creches e pré-escolas.	X	X		X	2021/2024	Prevenção e orientação aos responsáveis pela crianças.	Equipe multidisciplinar	A ser implantada	3 anos e 6 meses
Orientação e prevenção a demanda da educação infantil do município (primário)	Oferecer atenção mental a primeira infância no nível de complexidade	X	X		X	2021/2024	Prevenção e orientação aos responsáveis pelas crianças	Equipe multidisciplinar	A ser implantada	3 anos e 6 meses
Orientação e prevenção a demanda da educação	Ações de acompanhamento do	X	X		X	2021/2024	Qualificação dos profissionais	Técnicos de enfermagem,	A ser implantada	3 anos e 6 meses



ESTADO DO TOCANTINS
MUNICÍPIO DE CONCEIÇÃO DO TOCANTINS
COMISSÃO ORGANIZADORA DO PLANO MUNICIPAL PARA PRIMEIRA INFÂNCIA-PMPI

infantil do município:	crescimento e desenvolvimento das crianças com o adequado preenchimento da caderneta da criança.						responsáveis pelo preenchimento	enfermeiros, médicos, dentistas, etc.		
Orientação e fortalecimento de saúde e comunidade para fortalecer vínculo afetivo entre pais e filhos	Palestras nas unidades de saúde e comunidade para fortalecer vínculo afetivo entre pais e filhos	X	X		X	2021/2024	Promover a reflexão e o fortalecimento de vínculo.	Equipe multidisciplinar	a ser implantada	3 anos e 6 meses
Cuidado de nível de complexidade primária.	Consultam de puericultura a cada 15 dias	X	X	X	X		Prevenção, cuidados	Enfermeiras e médicos.	Andamento	Anual
Prevenção e promoção	Grupo de gestante, quinzenal.	X	X	X		2021/2024	Orientação, palestra, educação em saúde.	Técnicas de enfermagem, enfermeiras, médico, equipe multidisciplinar de acordo com a	Em andamento	Anual



ESTADO DO TOCANTINS
MUNICÍPIO DE CONCEIÇÃO DO TOCANTINS
COMISSÃO ORGANIZADORA DO PLANO MUNICIPAL PARA PRIMEIRA INFÂNCIA-PMPI

5.2 Educação infantil

OBJETIVOS	AÇÕES	TERRITORIALIZAÇÃO		SITUAÇÃO DE IMPLEMENTAÇÃO		PERIODICIDADE DA AÇÃO	META	SETOR RESPONSÁVEL	INDICADORES DERESULTADOS	TEMPO ESTIMADO PARA O ALCANCE DA META
		URB.	RUR.	EM EXECUÇÃO	A SER IMPLANTADA					
Atender com qualidade a demanda da educação infantil no município.	Retornar e concluir as duas construções de creches existentes no município padrão FNDE	X		X		2021/2024	Atender com maior qualidade a demanda com duas creches	SEMED /Fundo Municipal de Educação	Andamento	3anos e 6 meses
Ampliar o público da Educação Infantil	Promover a busca ativa de crianças em idade correspondente a educação infantil em parceria com órgãos públicos.	X		X		2021/2024	Ampliar o atendimento ao público da educação infantil	SEMED	ANDAMENTO	ANUAL



ESTADO DO TOCANTINS
MUNICÍPIO DE CONCEIÇÃO DO TOCANTINS
COMISSÃO ORGANIZADORA DO PLANO MUNICIPAL PARA PRIMEIRA INFÂNCIA-PMPI

Buscar meios legais para implantação da oferta de atendimento integral para educação infantil	Organizar projetos e ações para Educação Integral para a primeira infância.	x			x	2021/2024	Implantar educação integral	SEMED /Fundo Municipal de Educação	A SER REALIZADA	3 anos
Ampliar o atendimento na sala de recurso	Promover a melhoria das condições estruturais e de funcionamento da sala de recurso	x		x		2021/2024	Oferecer educação especial de qualidade	SEMED	ANDAMENTO	2 ANOS
Fortalecer as Associações de Apoio das Unidades Escolares.	Participar dos cursos ofertados pelo Programa Formação pela Escola;	X		X		2021	Capacitar os membros das associações de apoio.	SEMED	ANDAMENTO	1 ANO
Promover o trabalho de conscientização para a valorização das diversidades étnico-racial.	Adquirir materiais didáticos e recreativos.	x			x	2021/2024	Atender a demanda existente nas unidades escolares.	SEMED	ANDAMENTO	2 ANOS



ESTADO DO TOCANTINS
MUNICÍPIO DE CONCEIÇÃO DO TOCANTINS
COMISSÃO ORGANIZADORA DO PLANO MUNICIPAL PARA PRIMEIRA INFÂNCIA-PMPI

5.3 Assistência social às famílias com crianças na primeira infância

OBJETIVOS	AÇÕES	TERRITORIALIZAÇÃO		SITUAÇÃO DE IMPLEMENTAÇÃO		PERIODICIDADE E DA AÇÃO	META	SETOR RESPONSÁVEL	INDICADORES DERESULTADOS	FONTES DE VERIFICAÇÃO	TEMPO ESTIMADO PARA O ALCANCE DA META
		URB.	RUR.	EM EXECUÇÃO	A SER IMPLANTADA						
Promover o desenvolvimento humano a partir do desenvolvimento integral na primeira infância	Visitas domiciliares	X		X		2021/2024	Visitar 100% das crianças na primeira infância	SEMAS /Fundo municipal de Assistência Social	A ser definido	X	ANUAL
Qualificar e incentivar o atendimento e o acompanhamento nos serviços socioassistenciais	Qualificação da oferta dos serviços	X		X		2021/2024	80% dos serviços qualificados	SEMAS/Fundo municipal de Assistência Social	A ser definido	X	ANUAL



ESTADO DO TOCANTINS
MUNICÍPIO DE CONCEIÇÃO DO TOCANTINS
COMISSÃO ORGANIZADORA DO PLANO MUNICIPAL PARA PRIMEIRA INFÂNCIA-PMPI

socioassistenciais	;									
Potencializar a perspectiva da complementariedade e da integração entre serviços, programas e benefícios socioassistenciais	Mobilização, educação permanente, capacitação e apoio técnico;	X	X		2021/2024	90% dos profissionais capacitados	SEMAS/Fundo municipal de Assistência Social	A ser definido	X	ANUAL
Apoiar as famílias com gestantes e crianças na primeira infância no exercício da função protetiva e ampliar acessos a serviços e direitos	Fortalecimento da intersectorialidade nos territórios entre as políticas públicas setoriais, em especial assistência social, saúde e educação, e com Sistema de	X	X		2021/2024	100% da rede articulada.	SEMAS/Fundo municipal de Assistência Social	A ser definido	X	ANUAL



ESTADO DO TOCANTINS
MUNICÍPIO DE CONCEIÇÃO DO TOCANTINS
COMISSÃO ORGANIZADORA DO PLANO MUNICIPAL PARA PRIMEIRA INFÂNCIA-PMPI

Estimular o desenvolvimento integral das crianças na primeira infância, em situação de vulnerabilidade e risco social, fortalecendo vínculos familiares e comunitários	Justiça e de Garantia de Direitos.	X	X	X	2021/2024	SEMAS/Fundo municipal de Assistência Social	A ser definido	X	ANUAL
Fortalecer a presença da assistência social nos territórios e a perspectiva da proteção proativa e da prevenção	Instituição do	X	X	X	2021/2024	SEMAS/Fundo municipal de Assistência Social	A ser definido	X	ANUAL



ESTADO DO TOCANTINS
MUNICÍPIO DE CONCEIÇÃO DO TOCANTINS
COMISSÃO ORGANIZADORA DO PLANO MUNICIPAL PARA PRIMEIRA INFÂNCIA-PMPI

nos serviços de acolhimento e priorizar o acolhimento em famílias acolhedoras	Realização de acolhimento em famílias acolhedoras	X	X																
Famílias Acolhedoras para crianças na primeira infância, conforme previsão legal																			
Desenvolver ações de capacitação e educação permanente que abordem especificidades, cuidados e atenções a gestantes, crianças: na primeira infância e suas famílias, respeitando todas as	Realização de capacitação permanente dos trabalhadores do SUAS	X	X					2021/2024			SEMAS/Fundo municipal de Assistência Social	A ser definido							



ESTADO DO TOCANTINS
MUNICÍPIO DE CONCEIÇÃO DO TOCANTINS
COMISSÃO ORGANIZADORA DO PLANO MUNICIPAL PARA PRIMEIRA INFÂNCIA - PMP1

formas de organização familiar																				



ESTADO DO TOCANTINS
MUNICÍPIO DE CONCEIÇÃO DO TOCANTINS
COMISSÃO ORGANIZADORA DO PLANO MUNICIPAL PARA PRIMEIRA INFÂNCIA-PMPI

7. FINANCIAMENTO DAS AÇÕES PELA PRIMEIRA INFÂNCIA

As ações previstas no Plano Municipal da Primeira infância estarão contempladas no Plano Prurianual -PPA- 2022/2025 do município de Conceição do Tocantins, distribuídos no orçamento das diversas políticas públicas, como da assistência social, saúde, educação, cultura, esporte dentre outras.

As fontes de financiamento serão para financiamento das ações será oriundo do governo federal, estadual, municipal, emendas parlamentar dentre outras fontes de financiamentos.

8. MONITORAMENTO DO PMPI



ESTADO DO TOCANTINS
MUNICÍPIO DE CONCEIÇÃO DO TOCANTINS
COMISSÃO ORGANIZADORA DO PLANO MUNICIPAL PARA PRIMEIRA INFÂNCIA-PMPI

O monitoramento e avaliação do Plano Municipal da Primeira Infância do Município de Conceição do Tocantins será realizada pelo Conselho Municipal dos Direitos da Criança e do Adolescente – CMDCA, em parceria com a comissão municipal responsável pela elaboração.

O Sistema de Monitoramento e Avaliação será realizado num processo sistemático, contínuo em todas as ações, onde possibilitará a mensuração dos indicadores de processo e resultados, por meio dos relatórios confeccionados mensalmente, onde são registradas as ações desenvolvidas no período, e que justificam as ações previstas e não realizadas, bem como, relatório semestral de avaliação, que objetiva informar o desenvolvimento gradual e evolutivo das ações em relação aos objetivos propostos, e, difundir os principais resultados obtidos no trimestre.

Como este é um plano plurianual, contendo ações a serem executadas a curto, médio e longo prazo, num período de quatro anos (2022 a 2025), este deverá ser revisado anualmente, ou a qualquer tempo em caráter extraordinário caso haja necessidade. Buscando assim, garantir que todas as propostas possam ser reestruturadas em tempo oportuno, bem como, a garantia de resultados efetivos e eficazes das ações previstas.

9. FONTES DE PESQUISAS



ESTADO DO TOCANTINS
MUNICÍPIO DE CONCEIÇÃO DO TOCANTINS
COMISSÃO ORGANIZADORA DO PLANO MUNICIPAL PARA PRIMEIRA INFÂNCIA-PMPI

RELATORIO DE Informações SOCIAIS -MC . Disponível em:
<https://aplicacoes.mds.gov.br/sagi/ri/relatorios/cidadania/> .acesso em 07/02/2021

GUIA PARA ELABORAÇÃO DO PLANO MUNICIPAL PELA PRIMEIRA INFÂNCIA / Rede Nacional Primeira Infância (RNPI); ANDI Comunicação e Direitos. - 4ª ed. - Brasília, DF: RNPI/ ANDI, 2020.

ESTATUTO DA CRIANÇA E DO ADOLESCENTE- ECA

INSTITUTO BRASILEIRO DE GEOGRAFIA E ESTATÍSTICA-IBGE . Disponível em:
<https://www.ibge.gov.br/>. acesso em 07/05/2021.

INSTRUMENTOS DE DIAGNÓSTICOSITUACIONAL DA PRIMEIRA INFÂNCIA E MARCO LÓGICO PARA A ELABORAÇÃO DOS PLANOS MUNICIPAIS PELA PRIMEIRA INFÂNCIA. Disponível em:
<file:///C:/Users/USU%20RIO/Desktop/CONCEI%20DO%20TOCANTINS/planos%20da%20primeira%20infancia/INSTRUM-DE-DIAGNOSTICO-E-MARCO-LOGICO.pdf>. Acesso 01/04/2021.

PLANO NACIONAL PRIMEIRA INFÂNCIA: 2010 - 2022 | 2020 - 2030 / Rede Nacional Primeira Infância (RNPI); ANDI Comunicação e Direitos. - 2ª ed. (revista e atualizada). - Brasília, DF: RNPI/ANDI, 2020.

SECRETARIA MUNICIPAL DE ASSISTÊNCIA SOCIAL

SECRETARIA MUNICIPAL DE SAÚDE

SECRETARIA MUNICIPAL DE EDUCAÇÃO